Concours sur les programmes des CPGE scientifiques

MP MPI PC PSI - Session 2027

Banque e3a-Polytech – 66 écoles

Notice relative aux modalités d'admission

Cette notice ainsi que les rapports et annales des sujets des années précédentes sont disponibles sur le site internet du concours **: e3a-Polytech.fr**

Concours POLYTECH :

POLYTECH Angers
POLYTECH Annecy-Chambery
POLYTECH Clermont
POLYTECH Dijon
POLYTECH Grenoble
POLYTECH Lille
POLYTECH Lyon
POLYTECH Marseille
POLYTECH Montpellier
POLYTECH Nancy
POLYTECH Nantes
POLYTECH Nice-Sophia
POLYTECH Orléans
POLYTECH Paris-Saclay
POLYTECH Sorbonne
POLYTECH Tours
Bretagne INP ESIAB Brest
ENSIBS Lorient-Vannes
ENSIM Le Mans
ENSTBB Bordeaux
EPISEN Créteil
ESBS Strasbourg
ESGT Le Mans
ESIReims
ESIR Rennes
ESIROI La Réunion
ESIX Normandie
ISAT Nevers
ISEL Le Havre
ISIFC Besançon
ISTY Vélizy
SuP Galilée Paris 13

Concours AVENIR Prépas

BUILDERS Caen / Lyon
ECE Paris / Lyon
EIGSI La Rochelle / Casablanca
ESIGELEC Poitiers / Rouen
ESILV Paris / Nantes / Montpellier
ESTACA Paris-Saclay / Laval / Bordeaux

Écoles indépendantes

3iL Ingénieurs
Aflokkat MIRA Ajaccio
CESI ÉCOLE D'INGÉNIEURS
ECAM Louis de Broglie Rennes (Fesic)
ECAM-EPMI Cergy-Pontoise (Fesic)
EFREI Paris / Bordeaux
EIA Béthune
EIDD Paris
EIJV Amiens / Saint Quentin
EIL Côte d'Opale
ELISA Aerospace Bordeaux / Hauts-de-France
ENI Tarbes - UTTOP
ENSAIT Roubaix
ESAIP Engineering School (Angers / Aix-en-Provence)
l'École supérieure du bois - ESB Nantes
ESEO Angers / Paris Vélizy / Dijon
ESIEA Paris Ivry sur Seine / Laval
ESTIA Bidart
Icam Site de Strasbourg-Europe (Fesic)
IMT Nord Europe (*en partenariat avec l'ISPA*)
ISEN Méditerranée Toulon / Marseille
ISEN Ouest (Brest / Nantes / Caen)
Isep Paris
ISMANS CESI
JUNIA HEI Lille
JUNIA ISEN Lille / Bordeaux
Paoli Tech Corte
UniLaSalle Amiens / Beauvais / Rennes / Rouen (Fesic)

La présente notice détaille les spécificités de la banque e3a-Polytech

La gestion des écrits, l'organisation matérielle et informatique du concours e3aPolytech sont assurées par :

Le Concours Commun INP
CS 44410
31405 TOULOUSE Cedex 4
Tél : 05 62 47 33 43
web: www.concours-commun-inp.fr

Mise à part l'épreuve commune de TIPE, les épreuves orales sont organisées directement par les écoles : se reporter aux pages spécifiques des écoles en fin de livret.

Chaque candidat s'engage à respecter les présentes instructions.
Toute infraction au règlement, toute fraude ou tentative de fraude, soit dans les renseignements fournis lors de l'inscription, soit au cours des épreuves écrites ou orales peut donner lieu à des sanctions allant jusqu'à l'invalidation de l'inscription et donc la perte de tout droit ou avantage obtenu (intégration dans une école en particulier) et l'exclusion définitive de l'accès au concours.
En cas de force majeure, le calendrier des concours pourra être modifié.

Sommaire

PRÉSENTATION DE LA BANQUE E3A -POLYTECH **5**
INSCRIPTION **6**
1 – CONDITIONS D'INSCRIPTION 6
2 – MODALITES D'INSCRIPTION 6
3 – DOCUMENTS A FOURNIR 8
4 – CANDIDATS EN SITUATION DE HANDICAP OU ATTEINTS D'UNE MALADIE CHRONIQUE 9
5 – DISPOSITIONS GENERALES 10

BANQUE E3A – POLYTECH
FRAIS D'INSCRIPTION 11
PLACES 12
1 - CENTRES DE PASSAGES 19
2 - CONVOCATION ET DEROULEMENT DES EPREUVES 19
3 - NATURE DES EPREUVES ECRITES 20
4 - TABLEAU DES COEFFICIENTS DES EPREUVES ECRITES, DATES ET HORAIRES 26
5 - RESULTATS DE L'ECRIT 30
5.1 - Conditions d'admissibilité 30
5.2 – Publication des résultats 30
5.3 – Réclamations portant sur le report de notes des épreuves écrites 30

EPREUVES ORALES DES CONCOURS DE LA BANQUE E3A – POLYTECH **31**
1 – CONVOCATION AUX EPREUVES ORALES 31
2 – TABLEAU DES COEFFICIENTS DES EPREUVES ORALES 31
3 – RECLAMATIONS PORTANT SUR LES EPREUVES ORALES 32
4 - EPREUVE ORALE POUR LE CONCOURS POLYTECH 32
5 - EPREUVES ORALES POUR LE CONCOURS AVENIR PREPAS 32
6 – EPREUVE COMMUNE D'EVALUATION DES TRAVAUX D'INITIATIVE PERSONNELLE ENCADRES (TIPE) 33

ETABLISSEMENT DES LISTES DE CANDIDATS CLASSES **35**
1 – PUBLICATION DES RESULTATS 35
2 – CLASSEMENT FINAL 35

PROCEDURE D'INTEGRATION DANS LES ECOLES
CONCOURS Polytech 37
CONCOURS AVENIR 43
3iL Ingénieurs 50
AFLOKKAT MIRA 51
CESI ECOLE D'INGENIEURS 52
ECAM Louis de Broglie (Fesic) 53
ECAM – EPMI (Fesic) 54
EFREI 55
EIA 56
EIDD 57
EIJV 58
EIL Côte d'Opale 59
ELISA Aerospace 60
ENI Tarbes UTTOP 61
ENSAIT 62
Esaip 63
L'Ecole supérieure du bois – ESB 64
ESEO 65
ESIEA 66
ESTIA 67
Icam Site de Strasbourg Europe (Fesic) 68
IMT Nord Europe *(en partenarait avec l'ISPA)* 69
ISEN Méditerranée 70
ISEN Ouest 71
Isep 72
ISMANS CESI 73
JUNIA HEI 74
JUNIA ISEN 75
PAOLI TECH 76
UniLaSalle (Fesic) 77

CHARTE D'USAGE DE L'IA POUR LE TIPE 79
DATES CLES 81

La présente notice vaut règlement du concours. Sa connaissance est indispensable aux candidats. Chaque candidat s'engage, par son inscription au concours, à se conformer très strictement aux présentes instructions et à toutes les décisions des jurys, lesquels sont souverains.

Pour la session 2027, les pré-inscriptions sur le site www.scei-concours.fr seront closes

le 11 janvier 2027 – 17h.

Toutes les dates et heures indiquées dans ce document sont exprimées en heure légale de France métropolitaine.

PRÉSENTATION DE LA BANQUE E3A-POLYTECH

Depuis la session 2020 et dans l'intérêt des candidats, la banque e3a-Polytech et la banque CCINP mutualisent certaines épreuves écrites pour les concours des séries MP, PC et PSI. En 2027, les candidats de la série MPI bénéficieront des mêmes dispositions. Les candidats peuvent s'inscrire aux deux banques ou bien à l'une d'entre elles, chacune maintenant sa propre identité et ses spécificités de recrutement en écoles d'ingénieurs.

Ce rapprochement entre la banque e3a-Polytech et la banque CCINP conduit à :

- Une programmation coordonnée :
  - Mêmes centres d'écrits pour CCINP et e3a-Polytech sur le territoire métropolitain, outre-mer et à l'étranger.
  - Mutualisation des épreuves de Langues Vivantes étrangères et de Français-Philosophie Mutualisation d'une ou deux épreuves scientifiques par filière.
- Le maintien de la double chance :
  - Maintien de deux épreuves scientifiques à e3a-Polytech par filière en Mathématiques et Physique – Chimie.
  - Maintien de jurys d'admissibilité et de classement final spécifiques à chaque école ou groupes d'écoles et des coefficients spécifiques à chaque concours de la banque e3a-Polytech. Épreuves orales spécifiques à chaque groupe d'écoles.
- La réduction de la durée des écrits à 4 journées et demie pour les deux banques (du 20 au 23 avril 2027), au lieu de 7 journées avant 2020.

La banque e3a-Polytech donne accès à plus de 2300 places ouvertes pour les filières MP, MPI, PC et PSI dans 66 écoles d'ingénieurs différentes. Elle regroupe cette année 2 concours :

- Le concours POLYTECH (32 écoles)
- Le concours AVENIR PRÉPAS (6 écoles)
- 28 écoles indépendantes

Dans le monde des concours scientifiques CPGE, la création en 2020 de la banque e3a-Polytech a constitué une évolution majeure. e3a-Polytech prolonge l'image et les spécificités de l'ancien concours e3a, en conservant des chances multiples pour les candidats pour plus de 2300 places ouvertes dans 66 écoles d'ingénieurs, tout en mutualisant avec la banque CCINP certaines épreuves. C'est l'alliance de l'excellence scientifique, de classements équitables des candidats, de l'efficacité des concours CPGE et d'une grande diversité de l'offre de formation.

Claude-Gilles Dussap
Président de la Banque e3a-Polytech

INSCRIPTION

1 - CONDITIONS D'INSCRIPTION

- Aucune condition d'âge, de diplôme ni de scolarité n'est généralement exigée pour passer les concours. Il est néanmoins précisé que chaque école peut imposer des conditions d'admission particulières (cf. page spécifique à chaque école).
- L'inscription de candidats qui ne sont pas élèves dans un lycée ou étudiants dans un centre universitaire est autorisée (candidats libres).
- Aucune condition d'aptitude physique n'est généralement exigée pour s'inscrire aux concours.
- Les candidats doivent être en situation régulière au regard de la loi n° 97-1019 du 28/10/97 portant réforme du service national et faisant obligation aux jeunes françaises et français de se faire recenser (se renseigner auprès de la mairie de son domicile) puis de participer à une Journée Défense et Citoyenneté - JDC - (se renseigner auprès de l'organisme chargé du service national dont ils relèvent : informations sur www.defense.gouv.fr/ jdc).

Les candidats ne sont pas autorisés à faire acte de candidature à une même formation diplômante par deux voies différentes la même année, sous peine de sanctions.

- Les modalités du concours sont les mêmes pour tous les candidats quelle que soit leur nationalité.
- Les candidats en situation de handicap ou atteints d'une maladie chronique peuvent demander à bénéficier d'aménagements. Ils doivent pour cela constituer un dossier de demande d'aménagement d'épreuves, comme expliqué sur le site **www.scei-concours.fr** rubrique « inscription » / « aménagements ». Les aménagements d'épreuve pour les épreuves spécifiques de la Banque e3a-Polytech sont identiques à ceux proposés pour le concours CCINP.
- Pour le calcul des points de bonification, toute inscription en 2e année d'études supérieures est prise en compte, même si le candidat n'a pas suivi les cours correspondants en totalité.
- Les candidats **non ressortissants de l'Union Européenne sont invités à vérifier qu'ils pourront disposer d'un visa leur permettant d'exercer une activité salariée en France avant de candidater à un concours qui ouvre exclusivement sur une formation par apprentissage.** Selon l'article R5221-7 du code du travail, pour postuler à un cursus en apprentissage à la rentrée de septembre 2027, les candidats non ressortissants de l'Union Européenne doivent résider en France depuis au moins le 1er septembre 2026. S'ils ne sont pas dans ce cas, leurs choix de formation par apprentissage ne pourront pas être pris en compte lors de la procédure d'appel.
- Une inscription correspond à un dossier accepté par le Service des Concours Écoles d'Ingénieurs ([scei]) ; une renonciation ou une démission, quels que soient sa date et son motif, n'annule pas l'inscription. **Aucune dérogation ne peut être accordée.**

Les candidats doivent sélectionner la banque CCINP/Banque e3a-Polytech s'ils souhaitent présenter une des écoles de la banque e3a-Polytech puis faire leur(s) choix de concours et/ou d'école(s) en banque.

2 - MODALITES D'INSCRIPTION

Afin de pouvoir faire des choix d'écoles, il est demandé aux candidats de lire attentivement ce livret et de contacter directement chacune des écoles pour obtenir au besoin des informations supplémentaires sur la scolarité.

Les candidats doivent impérativement s'inscrire en ligne et déposer sur le site une copie numérique des justificatifs demandés, y compris les dossiers de demande d'aménagement d'épreuves. Les documents papier ne seront pas pris en compte, à l'exception des dossiers médicaux qui seront obligatoirement envoyés en format papier.

Lors de l'inscription, et pour l'ensemble des concours considérés, il sera fourni au candidat **un n° d'inscription unique** et **un mot de passe** qui seront nécessaires pour tout accès au serveur et ce, jusqu'à la fin de la procédure d'intégration dans une école.

Inscription sur le site internet du Service de
Concours Écoles d'Ingénieurs [scei] :

www.scei-concours.fr

Du lundi 07 décembre 2026 (10h) au
lundi 11 janvier 2027 (17h)

Chaque candidat ne doit s'inscrire qu'une seule et unique fois pour l'ensemble des concours gérés par le [scei]. En cas de problème technique, le candidat devra envoyer un message, authentifié, via la rubrique contact du site [scei] ***(www.scei-concours.fr)***.

Après la saisie des informations demandées, le candidat en vérifiera l'exactitude et apportera, le cas échéant, les modifications nécessaires avant le **11 janvier 2027 à 17h**. **Il devra alors confirmer l'exactitude des informations renseignées en saisissant son code signature, mentionné dans le récapitulatif de l'inscription.**

Le candidat pourra, jusqu'au **11 janvier 2027 à 17h**, faire toutes les modifications utiles sur son dossier. Dans ce cas, il devra impérativement reconfirmer son inscription à l'aide de son nouveau code signature (écran : «confirmation d'inscription»). Toutes les pièces justificatives requises devront être téléversées sur le site d'inscription impérativement avant le mardi 19 janvier 2027 à 17 h. Ces pièces peuvent être téléversées dès le 7 décembre 2026. **Ceci concerne notamment le paiement des frais de dossier.** Lorsque le dossier aura été vérifié par le [scei] et le paiement effectué, le dossier apparaitra comme VALIDÉ

Aucune inscription ne sera acceptée après le lundi 11 janvier 2027 17h00.
Aucun ajout ou suppression de concours et/ou d'écoles en banque ne sera accepté après le lundi 11 janvier 2027 à 17h. Aucune candidature ne sera retenue si elle n'a pas fait l'objet d'une inscription sur le site [scei]

Les informations fournies par le candidat engagent sa responsabilité. En cas de fausse déclaration, le candidat s'expose à des sanctions pouvant aller jusqu'à l'exclusion du (ou des) concours présenté(s), la perte du bénéfice éventuel de l'intégration dans une école voire l'exclusion de l'enseignement supérieur.

3 - DOCUMENTS A FOURNIR

Les pièces justificatives sont à téléverser, entre le lundi 07 décembre 2026 à 10h et le mardi 19 janvier 2027 à 17h, en un seul exemplaire. Les documents doivent être fournis en format pdf, la taille de chaque document ne doit pas dépasser 2 Mo et un seul fichier doit être fourni par pièce demandée. Le site d'inscription fournit des informations sur la numérisation et des liens vers des outils de conversion (par exemple jpeg→pdf) et de compression. Jusqu'à la date limite de finalisation du dossier, le **19 janvier 2027 à 17h**, les candidats ont la possibilité de téléverser une nouvelle version d'une pièce qui remplacera alors la version précédente, sauf si le dossier est en cours de vérification.

3.1 - Une copie recto-verso de la carte nationale d'identité ou du passeport. Ce document doit être en langue française, en langue anglaise ou accompagné d'une traduction certifiée conforme à l'original (la liste des traducteurs agréés peut être obtenue en mairie ou auprès de la cour d'appel) et valable jusqu'à la fin des concours (mois de juillet).). Le titre de séjour est considéré comme un justificatif d'identité. La photocopie de tout autre document n'est pas acceptée. Le document transmis doit être valable au moment de l'inscription. En outre, les candidats doivent s'assurer qu'ils seront en mesure de présenter ce document ou un justificatif d'identité en cours de validité au moment des épreuves écrites et des épreuves orales et ce jusqu'à la fin des concours (mois de juillet).

Pour les candidats possédant la nationalité française et une autre nationalité, seules les pièces d'identité françaises sont acceptées.

3.2 - Candidats boursiers du gouvernement français (bourses du Ministère de l'Enseignement Supérieur, du CROUS, Campus France) : une copie recto-verso de l'original de la décision nominative d'attribution définitive ou conditionnelle de bourse pour des attributions non reconnues par l'API du CROUS.

3.3 - Candidats pupilles de l'État ou pupilles de la Nation : une copie de l'extrait d'acte de naissance portant soit la mention « pupille de l'État » soit la mention « pupille de la Nation ».

3.4 - Justificatifs à produire au regard de la journée défense et citoyenneté (JDC) : pour les candidats français nés entre le 11 janvier 2002 et le 11 janvier 2009, soit l'un des documents suivants :

- **Une copie du certificat individuel de participation à la Journée Défense et Citoyenneté (JDC)** défini par l'art. L114-3 du code du service national.
- Sinon, en cas d'impossibilité :
  * **une copie de l'attestation provisoire** si le candidat n'a pas pu participer, pour un motif reconnu valable, à l'une des sessions de la JDC à laquelle il était convié et qu'il a sollicité une nouvelle convocation.
  * **copie du certificat d'exemption** si le candidat est atteint d'une maladie invalidante, d'une infirmité ou d'un handicap le rendant définitivement inapte à participer à la JDC (article L114-7 du code du service national).

- Les candidats possédant la nationalité française doivent produire ces justificatifs, même s'ils possèdent une autre nationalité.

Les candidats nés avant le 11 janvier 2002 ou ne possédant pas la nationalité française au 11 janvier 2027 n'ont pas à fournir de justificatif de participation à la JDC.

En cas d'inscription à une école militaire, le numéro d'identifiant défense (NID) devra être saisi lors de l'inscription.

Des pièces supplémentaires pourront par ailleurs être exigées, notamment pour l'attribution de points de bonification et par certains concours (*voir organisation spécifique à chaque concours*).

3.5 - Frais de dossier et droits d'inscription

Le paiement des frais de dossier devra s'effectuer impérativement entre le lundi **11 janvier 2027 à 17h01 et le mardi 19 janvier 2027 à 17h :**

- **de préférence en ligne par carte bancaire** : le candidat recevra alors un ticket de paiement par courriel ;
- **par virement bancaire** : le candidat devra établir son ordre de virement au plus tard le **19 janvier 2027** en utilisant les informations disponibles sur le site d'inscription (numéro de compte, libellé du virement) et à l'aide du formulaire de paiement par virement à télécharger sur le site. **Les frais de virement sont à la charge du candidat.**

Pour tous les candidats à la Banque e3a-Polytech :
Le service de gestion de la banque e3a-Polytech ne pourra pas délivrer d'attestation de paiement des frais de dossier.

Les dossiers n'ayant pas fait l'objet de paiement des frais de dossiers ou de téléversement de l'ensemble des pièces justificatives au 19 janvier 2027 à 17h seront annulés. En cas d'omission ou d'erreur dans le téléversement de certaines pièces, le [scei] contactera les candidats pour leur offrir la possibilité de régulariser leur situation. Les dossiers non régularisés dans les délais impartis seront annulés.
Lorsque le dossier aura été vérifié par le [scei] et le paiement effectué, il apparaîtra comme «VALIDÉ»

4 - CANDIDATS EN SITUATION DE HANDICAP OU ATTEINTS D'UNE MALADIE CHRONIQUE

Pour pouvoir bénéficier d'aménagements particuliers lors des épreuves de certains concours, les candidats doivent signaler ce besoin lors de leur inscription. Dès novembre 2026, **ils ont accès à un graphique explicatif de la procédure de demande d'aménagements d'épreuves** sur le site ***www.scei-concours.fr*** rubrique « inscription » / « aménagements ».

Ils peuvent télécharger les documents relatifs à la constitution et à la transmission de leur dossier de demande d'aménagement d'épreuves. Sur la base des décisions d'aménagement d'épreuves obtenues précédemment aux examens et aux concours ou sur la base de l'avis du médecin habilité, chaque concours ou banque d'épreuves, pour les épreuves écrites et/ou orales qui le concernent, fixera par décision administrative les dispositions particulières d'aménagement.

Toute demande d'aménagement d'épreuves comprenant l'ensemble des pièces justificatives devra être transmis au plus tard le lundi 11 janvier 2027 à 17h.

En cas de « désaccord » avec une décision d'aménagement d'épreuves, le candidat devra s'adresser au concours concerné dans un **délai de 15 jours à compter de la date de communication de la décision**.

Toute renonciation ou démission, quel qu'en soit le motif, n'annule pas l'inscription.
Les frais de dossier et les frais spécifiques restent acquis.

Durant toute la session et pour toutes vos démarches ou questionnements, une messagerie authentifiée sur le site [SCEI] est accessible, sauf du 04/08/2027 au 18/08/2027 inclus.

5 – DISPOSITIONS GÉNÉRALES

Le candidat devra, pendant toute la durée des concours, tenir à jour, sur le serveur Internet, ses coordonnées (adresse postale, adresse électronique, n° de téléphone, etc.). Le candidat pourra également, à l'aide de son n° d'inscription unique et de son mot de passe, consulter son dossier à tout moment, et ce, jusqu'à la fin des concours.

Les candidats doivent, par ailleurs, pouvoir être contactés facilement par le Service des Concours durant toute la session du début de l'inscription à la fin de la procédure d'appel, pour parer à tout problème.

Entre le 1er mars et le vendredi 23 juillet 2027 à 12 h, sur internet exclusivement, **les candidats devront établir une liste de vœux**, classée par ordre de préférence, de toutes les écoles pour lesquelles ils auront présenté le concours et qu'ils souhaiteraient intégrer. Ils auront la possibilité de modifier cette liste jusqu'à la date limite du **23 juillet 2027 à 12h**. Il est rappelé que même pour l'intégration dans une seule école, il est obligatoire d'établir sa liste de vœux.

L'absence d'établissement d'une liste de vœux est considérée comme une démission.

ATTENTION

Après le vendredi 23 juillet 2027 à 12 h,
Les candidats ne pourront ni modifier l'ordre de leurs choix dans leur liste de vœux ni ajouter une nouvelle école.

Les candidats renoncent à l'intégration dans toute école non classée dans leur liste de vœux.
Dès lors qu'une proposition d'intégration dans une école aura été faite à un candidat, celui-ci ne pourra plus avoir accès aux écoles positionnées moins favorablement dans sa liste de vœux.

Une seule proposition d'école sera faite aux candidats lors de chaque phase de proposition.

A partir du **mardi 27 juillet 2027 14h,** les candidats devront suivre les propositions éventuelles d'intégration et le cas échéant y répondre en suivant précisément le calendrier fixé par le [scei].

COÛTS D'INSCRIPTION 2027 AUX CONCOURS DE LA BANQUE E3A-POLYTECH

Les frais à acquitter comprennent, d'une part, les frais de dossier communs aux deux banques CCINP et e3a-Polytech, fixés à 240 euros quel que soit le nombre de concours présentés et d'autre part, les frais spécifiques à chaque concours en banque d'épreuves.

	FRAIS DE DOSSIERS COMMUNS	
Banque CCINP / Banque e3A-Polytech	BOURSIERS [(1)]	NON BOURSIER
	0 €	240 €
CONCOURS	**FRAIS DE DOSSIERS SPECIFIQUES**	
	BOURSIERS [(1)]	NON BOURSIER
Concours POLYTECH	0 €	130 €
	(pour les 32 écoles)	
Concours AVENIR PREPAS	10 €	65 €
	(pour les 6 écoles)	
3iL Ingénieurs	0€	0€
Aflokkat - MIRA - Ajaccio	0 €	10 €
CESI ÉCOLE D'INGÉNIEURS	15 €	35 €
ECAM Louis de Broglie – Rennes (Fesic)	0€	0€
ECAM – EPMI Cergy Pontoise (Fesic)	10 €	50 €
EFREI Paris - Bordeaux	0€	0€
EIA – Béthune	0 €	10 €
EIDD – Paris	0 €	30 €
EIJV – Amiens	15 €	30 €
EIL Côte d'Opale Calais - Dunkerque - Saint Omer - Boulogne sur mer	15 €	30 €
ELISA Aerospace Bordeaux – Hauts-de-France	15 €	35 €
ENI – Tarbes – UTTOP	10 €	30 €
ENSAIT – Roubaix	0 €	30 €
ESAIP Engineering School (Angers, Aix-en-Provence)	0 €	0 €
l'École supérieure du bois – ESB Nantes	15 €	30 €
ESEO Angers – Paris Vélizy - Dijon	10 €	25 €
ESIEA Paris – Ivry sur Seine – Laval	0 €	0 €
ESTIA Bidart	0 €	10 €
Icam Site de Strasbourg Europe (Fesic)	0 €	25 €
IMT Nord Europe en partenariat avec l'ISPA	15 €	35 €
ISEN Méditerranée Toulon - Marseille	0 €	30 €
ISEN Ouest Brest – Nantes - Caen	0 €	30 €
Isep Paris	0€	0€
ISMANS CESI - Le Mans	10 €	35 €
JUNIA HEI Campus Lille	0 €	10 €
JUNIA ISEN Campus Lille - Bordeaux	0 €	10 €
Paoli Tech - Corte	0 €	10 €
UniLaSalle Amiens – Beauvais – Rennes – Rouen (Fesic)	0 €	35 €

(1) Les candidats boursiers ou pupilles de l'État ou de la Nation sont exonérés des frais de dossier communs.

NOMBRE PRÉVISIONNEL DE PLACES OUVERTES AU RECRUTEMENT EN 2027

Les nombres de places ci-dessous sont donnés à titre indicatif et sont non contractuels. Il peut y avoir certaines modulations lors de l'appel dans les écoles.

Banque e3a-Polytech : Concours POLYTECH

École	Spécialité	Places Liste groupée MP+PC+PSI (1)	Places MPI
Polytech Angers	Bâtiments Durables	2	-
	Qualité Innovation Fiabilité	3	-
	Systèmes Automatisés et Génie Informatique	7	-
Polytech Annecy-Chambéry	Bâtiment Écoconstruction Énergie	8	-
	Écologie industrielle et territoriale	8	-
	Informatique Données Usages	4	2
	Mécanique - Mécatronique à Annecy	4	-
	Mécanique – Matériaux Composites à Chambéry	3	-
	Systèmes embarqués Automatisation Capteurs	3	-
Polytech Clermont	Génie Biologique	5	-
	Génie Civil	14	-
	Génie Physique	12	-
	Ingénierie Mathématique et Data Science	10	3
	Systèmes Embarqués, Energie Electrique et Robotique	8	-
Polytech Dijon	Electronique et systèmes numériques	4	-
	Informatique et réseaux	7	3
	Matériaux	6	-
	Robotique	6	1
Polytech Grenoble	Géotechnique et génie civil	6	-
	Gestion des risques QHSE	4	-
	Informatique	9	3
	Informatique et électronique des systèmes embarqués	6	4
	Matériaux Innovations Transitions	8	-
	Technologies de l'information pour la santé	4	1
Polytech Lille	Énergie et industrie du futur	7	-
	Génie biologique et alimentaire	2	-
	Génie civil	11	-
	Informatique, statistique et intelligence artificielle	13	3
	Instrumentation et ingénierie d'affaires	7	-
	Internet des objets et cybersécurité	7	3
	Matériaux	10	-
	Mécanique	12	-

École	Spécialité	Places Liste groupée MP+PC+PSI (1)	Places MPI
Polytech Lyon	Génie Biomédical	4	2
	Informatique	4	3
	Matériaux	4	-
	Mathématiques Appliquées et Modélisation	4	2
	Mécanique	4	-
	Systèmes Industriels, Robotique	4	1
Polytech Marseille	Écologie Industrielle et Environnement – 3A statut étudiant, 4A et 5A apprentissage (FISEA)	4	-
	Génie Biomédical	5	-
	Génie Civil	4	-
	Génie Industriel et Informatique	10	-
	Informatique	3	2
	Matériaux	9	-
	Mécanique, Energétique	15	-
	Microélectronique, Télécommunications	6	-
Polytech Montpellier	Génie biologique et agroalimentaire	6	-
	Data science, Management, Software architecture	3	3
	Matériaux Écoconception et Durabilité	6	-
	Mécanique et Interactions	1	-
	Microélectronique et Automatique	6	2
	Sciences et technologies de l'eau	9	-
Polytech Nancy	Energie, Mécanique, Matériaux et Environnement	22	-
	Informatique, Automatique, Robotique, Réseaux	11	4
	Management opérationnel, Maintenance et Maîtrise des risques	6	-
Polytech Nantes	Électronique et technologies numériques	10	2
	Génie civil	8	-
	Génie électrique	10	-
	Génie des Procédés et Bioprocédés	4	-
	Informatique	9	5
	Matériaux	10	-
	Thermique, Énergétique, Mécanique	12	-
Polytech Nice Sophia	Bâtiments	10	-
	Électronique et Systèmes Embarqués	10	-
	Génie de l'eau	10	-
	Informatique	8	9
	Mathématiques appliquées, Modélisation sous statut étudiant	12	4
	Mathématiques appliquées, Modélisation sous statut étudiant puis Apprenti années 4 et 5 (FISEA)	2	2
	Robotique - Systèmes autonomes	6	-

École	Spécialité	Places Liste groupée MP+PC+PSI (1)	Places MPI
Polytech Orléans	Génie civil et Environnement	10	-
	Génie industriel	8	-
	Génie physique et systèmes embarqués	9	3
	Matériaux, Mécanique, Mécatronique	8	-
	Technologies pour l'Énergie, l'Aérospatial et la Motorisation	15	-
Polytech Paris-Saclay	Electronique et Informatique pour l'Embarqué	4	-
	Informatique et ingénierie mathématique	1	1
	Matériaux : Mécanique et Énergie	2	-
	Photonique et systèmes optroniques	6	-
Polytech Sorbonne	Électronique et Informatique	3	2
	Matériaux	9	-
	Mathématiques Appliquées et Informatique	6	-
	Robotique	3	1
	Sciences de la Terre : Aménagement, Risques, géo-Energies	9	-
Polytech Tours	Électronique et Énergie	5	-
	Génie de l'aménagement et de l'environnement	6	-
	Informatique	9	5
	Mécanique, Conception des systèmes	8	-
Bretagne INP ESIAB – Brest-Quimper	Microbiologie et Qualité / Production, Innovation, Biotechnologies en agro-alimentaire	4	-
ENSIBS – Lorient (École associée Polytech)	Cybersécurité du logiciel	10	4
	Génie industriel 4.0	4	-
	Mécatronique	5	-
ENSIM – Le Mans (école associée Polytech)		12	2
ENSTBB – Bordeaux		2	-
EPISEN – Créteil	Génie Biomédical et santé (ISBS)	12	
	Système d'information	8	2
	Technologie pour la santé	3	3
ESBS – Strasbourg		5	-
ESGT – Le Mans (école associée Polytech)		5	-
ESIReims – Reims	Energétique	8	-
	Génie Urbain et Environnement	8	-
	Packaging	6	-
ESIR – Rennes	Informatique	6	4
	Matériaux	2	-
	Technologies de l'information pour la santé	4	-

École	Spécialité	Places Liste groupée MP+PC+PSI (1)	Places MPI
ESIROI – La Réunion (école associée Polytech)		2	1
ESIX – Normandie – Caen (école associée Polytech)	Agroalimentaire	4	-
	Mécatronique et Systèmes Embarqués	8	2
ESIX-Normandie– Cherbourg (école associée Polytech)	Génie Industriel	2	-
	Génie Nucléaire	5	-
ISAT – Nevers		14	-
ISEL – Le Havre (école associée Polytech)	Génie Logistique	12	4
	Mix énergétique et réseaux intelligents		
ISIFC – Besançon	Génie Biomédical	10	-
ISTY – Vélizy		6	2
SUP GALILEE Villetaneuse		18	-
TOTAL		**797**	**100**

(1) Une seule liste de candidats classés regroupe les trois séries MP, PC et PSI. Le concours Polytech affiche les nombres de places sur la rubrique « Inter-filière » du [scei]. L'avancement des listes s'effectuera de façon groupée pour les trois séries MP, PC et PSI. Les candidats MPI seront classés sur une liste indépendante.

Banque e3a-Polytech : Concours AVENIR PRÉPAS

Écoles		Places			
		MP	MPI	PC	PSI
BUILDERS École d'ingénieurs Génie Civil & Construction durable	BUILDERS Caen	4	-	3	8
	BUILDERS Lyon	4	-	3	8
ECE - École d'ingénieurs généralistes aux nouvelles technologies	ECE Lyon	3	3	3	5
	ECE Paris	7	7	6	10
EIGSI - École d'ingénieurs généralistes	EIGSI Casablanca	1	1	1	1
	EIGSI La Rochelle	15	3	12	20
ESIGELEC – Rouen / Poitiers	École d'ingénieurs généralistes de la Tech Rouen : Statut Étudiant et statut apprenti Poitiers : Statut apprenti uniquement	15	5	10	15
ESILV – École d'ingénieurs généralistes et technologies numériques	ESILV Nantes	7	2	4	7
	ESILV Montpellier	7	2	4	7
	ESILV Paris – La Défense – Statut étudiant	60	8	40	63
	ESILV Paris – La Défense – FISEA - Statut étudiant (1 an) puis apprenti (2 ans)	10	2	3	3
ESTACA École d'ingénieurs Transports et nouvelles mobilités Aéronautique, Automobile, Ferroviaire, Spatial, Naval.	**ESTACA Bordeaux**				
	- Filière Aéronautique	7	-	5	9
	- Filière Automobile	5	-	4	6
	- Filière Spatiale	2	-	1	2
	ESTACA Laval				
	- Filière Aéronautique	3	-	2	3
	- Filière Automobile	3	-	2	3
	- Filière Naval	3	-	2	3
	ESTACA Paris-Saclay				
	- Filière Aéronautique	1	-	1	1
	- Filière Automobile	1	-	1	1
	- Filière Ferroviaire	2	-	2	2
	- Filière Spatial	2	-	2	2
TOTAL		**162**	**33**	**111**	**179**

Banque e3a-Polytech : Ecoles indépendantes

Écoles		Places			
		MP	MPI	PC	PSI
3iL Ingénieurs	École d'Ingénieurs en informatique (Robotique, IA et Systèmes Embarqués – Business Intelligence et Big Data - Cybersécurité – e-santé) Campus de Limoges, Nantes ou Rodez	15	10	5	5
Aflokkat MIRA	Sous statut étudiant : FISE	INTER : 6			
	Sous statut apprenti : FISA	INTER : 4			
CESI ÉCOLE D'INGÉNIEURS Aix en Provence – Angoulême – Arras – Bordeaux – Caen – La Rochelle – Lille – Lyon – Montpellier – Nancy – Nice – Orléans – Paris-Nanterre – Reims – Rouen – Saint Nazaire – Strasbourg - Toulouse	Ingénieur Généraliste Ingénieur Sciences du Numérique	INTER : 50			
ECAM Louis de Broglie – Rennes (Fesic)	Ingénieur Généraliste	INTER : 20			
ECAM – EPMI Cergy Pontoise (Fesic)	Ingénieur Généraliste	INTER : 20			
EFREI	Ecole d'ingénieurs généraliste du numérique – Campus à Paris et Bordeaux	INTER : 65			
EIA Béthune	Génie Électrique	6	3	4	7
EIDD Paris	École d'Ingénieur Denis Diderot	INTER : 55			
EIJV Amiens – Saint Quentin	Cybersécurité	2	6	2	1
	Supply Chain & Logistique	1	2	1	3
	Génie Énergétique et Environnement	2	-	3	3
	Numérique, Santé et IA	2	2	2	2
EIL Côte d'Opale	Cycle ingénieur spécialité Agroalimentaire (Boulogne-Sur-Mer)	-	2	2	2
	Cycle Ingénieur spécialité Génie Énergétique et Environnement (Dunkerque)	6	5	7	8
	Cycle ingénieur spécialité Génie Industriel (Saint-Omer)	8	5	3	12
	Cycle ingénieur spécialité Informatique (Calais)	10	5	3	10
ELISA Aerospace Bordeaux – Hauts de France École d'ingénieurs des sciences aérospatiales	Cycle ingénieur en systèmes aérospatiaux	INTER : 36			

ENI Tarbes – UTTOP Ecole d'Ingénieurs interne à l'Université de Technologie de Tarbes Occitanie Pyrénées	Ecole publique d'ingénieurs généralistes orientés Génie Mécanique, Génie Industriel	2	-	2	8
ENSAIT	École Nationale Supérieure des Arts et Industries Textiles	9	-	34	12
ESAIP Engineering School (Angers, Aix-en-Provence)		INTER : 24			
l'École supérieure du bois – ESB Nantes	École d'ingénieurs en sciences et technologies du bois et des matériaux biosourcés	15	-	15	15
ESEO Angers – Paris Vélizy – Dijon		INTER : 20			
ESIEA Paris - Ivry sur Seine - Laval	Ecole d'ingénieurs d'un numérique utile. Campus Paris et Laval	INTER : 40			
ESTIA Bidart École Supérieure des Technologies Industrielles Avancées	ingénieur généraliste international avec double diplôme européen (Mécanique, électronique, informatique, génie industriel, énergie…)	15	5	15	28
Icam Site de Strasbourg Europe (Fesic)	Ingénieur Généraliste	INTER : 15			
	Ingénieur en systèmes numériques industriels statut apprenti (FISA-SNI)	INTER : 10			
IMT Nord Europe en Partenariat avec **l'ISPA**	Institut Mines Télécom Nord Europe – en partenariat avec **l'ISPA**	20	5	25	20
ISEN Méditerranée Toulon-Marseille	Institut Supérieur de l'Electronique et du Numérique Campus de Toulon ou Marseille : Sous statut étudiant : FISE	10			
	Institut Supérieur de l'Electronique et du Numérique Campus de Toulon ou Marseille : Sous statut apprenti : FISA	10			
ISEN Ouest Brest – Nantes – Caen		INTER : 25			
Isep Paris	Sous statut étudiant : FISE	INTER : 20			
	Sous statut apprenti : FISA	INTER : 10			
ISMANS CESI	Institut Supérieur des Matériaux et Mécaniques Avancés	10	-	10	10
JUNIA Programme HEI Lille	Hautes Etudes d'Ingénieur de Lille	20	10	20	20
JUNIA Programme ISEN Campus Lille - Bordeaux	Institut Supérieur de l'électronique et du numérique campus Lille ou Bordeaux	5	10	5	5
Paoli Tech	École d'ingénieurs Paoli Tech de l'Université de Corse, spécialité Énergétique	3	-	-	3
UniLaSalle Amiens-Beauvais- Rennes-Rouen (Fesic)	Ingénieur en Systèmes Numériques et Energétique (Amiens)	INTER : 25			
	Ingénieur Agronomie et Agro-industries (Beauvais)	INTER : 3			
	Ingénieur Agro-alimentation et Santé (Beauvais)	INTER : 3			
	Ingénieur Géosciences et Environnement (Beauvais)	INTER : 12			
	Ingénieur Génie de l'Environnement (Rennes)	INTER : 7			
	Ingénieur Agronomie et Agro-industries (Rouen)	INTER : 3			

MODALITÉS DE DÉROULEMENT DES ÉPREUVES ÉCRITES DES CONCOURS DE LA BANQUE E3A-POLYTECH

1 - CENTRES D'ÉCRITS

Les candidats concourent à l'écrit dans l'académie où ils effectuent leur scolarité. Le centre d'écrit du candidat pour la banque e3a-Polytech est nécessairement identique à celui de la banque CCINP.

Les candidats qui sélectionneraient une ville hors de leur académie de scolarisation ne sont pas prioritaires. Le CCINP pourra déplacer ces candidats vers un centre de l'académie de scolarisation. Un mail leur sera alors envoyé pour les en informer. Aucune réclamation à ce sujet ne sera prise en considération. Pour rappel, les centres de province ont de faibles capacités d'accueil, qui se limitent aux élèves scolarisés localement.

Pour tous les centres d'écrit, y compris dans les DOM-TOM et à l'étranger, les horaires de composition fixés par le service du Concours Commun INP doivent être strictement respectés.

2 - CONVOCATION ET DÉROULEMENT DES EPREUVES

L'accès aux salles de composition est strictement interdit au public.

Aucune convocation n'est envoyée aux candidats. Les candidats autorisés à concourir doivent imprimer eux-mêmes leur convocation sur Internet : concours-commun-inp.fr (à l'aide du n° d'inscription et du mot de passe) **à compter du 25 mars 2027 14H00.** En cas de problème, envoyer un message authentifié sur la messagerie du site [scei], en sélectionnant la banque concernée.

En début d'épreuve, avant la distribution des sujets

Les candidats doivent se présenter avant l'heure prévue pour le début de chaque épreuve et doivent être prêts à composer avant l'ouverture des enveloppes contenant les sujets. Notamment, ils doivent poser sur leur table de composition une pièce d'identité (carte d'identité, permis de conduire français , titre de séjour ou passeport) en cours de validité comportant une photo récente ainsi que leur convocation.

2.1 Interdictions pendant les épreuves

Il est strictement interdit :

- de communiquer avec les autres candidats ou avec l'extérieur ;
- de porter un couvre-chef : le candidat devra l'enlever ou se soumettre à un contrôle permettant de s'assurer de l'absence de tout moyen de communication frauduleux ;
- d'utiliser un baladeur ou un casque anti-bruit ;
- d'utiliser tout objet potentiellement connecté (téléphones, montres, écouteurs, lunettes, calculatrices,etc.) dans les salles d'examen. Il est également formellement interdit d'utiliser sous quelque forme que ce soit, des outils d'intelligence artificielle durant toutes les épreuves. Tous les objets de ce type doivent être préalablement éteints et conservés dans les sacs personnels sans qu'ils soient sortis pendant toute la durée de chacune des épreuves. Tout manquement à cette règle, y compris la simple possession d'un appareil non rangé (qu'il soit en fonctionnement ou non), pourra donner lieu à un signalement pour suspicion de tentative de fraude aux examens. Ce signalement pourra conduire à l'engagement d'une procédure disciplinaire.
- d'échanger du matériel (stylo, règle, calculatrice…) ou des documents avec les autres candidats ;
- de porter sur la copie, en dehors de l'en-tête, un quelconque signe distinctif (signature, nom, prénom, numéro de convocation, établissement, origine, etc.) conformément au principe d'anonymat.

2.2 Consignes à respecter

Les copies doubles (format A3) seront scannées en couleur. **Pour un rendu optimal de la copie scannée, le candidat devra composer impérativement au stylo bleu foncé ou noire non effaçable. Aucun type de correcteur n'est autorisé (ni liquide, ni en bande)**. Pour la mise en évidence des résultats et pour les schémas, il est possible d'utiliser des couleurs foncées. Il est également possible d'utiliser des feutres et des surligneurs.
En cas d'erreur, rayer proprement. Pour l'épreuve de Langue vivante B, utilisant un QCM, le candidat devra utiliser un stylo ou un feutre noir.

2.3 Documents et matériels autorisés pendant les épreuves

Épreuves scientifiques

Les calculatrices pour l'ensemble des épreuves scientifiques ne sont pas autorisées.

Épreuve de français-philosophie et épreuves de langues vivantes

L'usage d'un dictionnaire et de machines (calculatrice, traductrice…) est strictement interdit.

En fin d'épreuve

A l'issue de chaque composition, tout candidat est tenu, sous peine d'élimination, de remettre immédiatement sa copie, même blanche, au responsable de salle. Tout candidat ne rendant pas sa copie à la première injonction du surveillant pourra être sanctionné par le Jury.

Pour les épreuves contenant un document-réponse, celui-ci devra être remis dans son intégralité même s'il n'est pas ou que partiellement complété.

2.4 Règlementation des sorties définitives et temporaires

Aucun candidat n'est autorisé à quitter la salle, pour quelque motif que ce soit, pendant la première heure et le dernier quart d'heure. Aucune sortie n'est donc autorisée pendant l'épreuve de langue vivante facultative (langue vivante B).
La réglementation des sorties temporaires après cette première heure est laissée à l'appréciation du chef de centre. Les sorties aux toilettes feront l'objet d'une surveillance particulière visant à assurer l'application du règlement.
Tout candidat quittant la salle avant la fin des épreuves devra obligatoirement remettre le sujet et ses brouillons en même temps que sa copie.

2.5 Absence ou retard du candidat

Tout candidat absent à une épreuve se verra attribuer la note zéro pour cette épreuve ; **il ne sera cependant pas exclu du concours et pourra participer aux autres épreuves. Cependant, pour certaines écoles en banque, la note zéro est éliminatoire.**

Tout candidat qui se présente après l'heure fixée pour le début d'une épreuve écrite avec un retard d'au maximum une heure n'est admis à composer qu'à titre conservatoire et ne bénéficie d'aucune prolongation ; son cas sera soumis au jury qui pourra lui attribuer la note zéro pour cette épreuve. Tout candidat se présentant avec plus d'une heure de retard ne sera pas autorisé à composer.

3 - NATURE DES ÉPREUVES ÉCRITES

3.1 - MODALITÉS D'ORGANISATION DES ÉPREUVES ÉCRITES

Elles sont fixées par l'arrêté du 31 mai 2022 publié au Journal Officiel de la République du 29 juin 2022.
Les épreuves écrites et orales portent sur les programmes officiels des classes préparatoires scientifiques de 1ère et 2èmes années des filières MP, MPI, PC, PSI.

3.2 - ÉPREUVE ÉCRITE COMMUNE DE FRANÇAIS-PHILOSOPHIE

L'épreuve de français-philosophie est commune avec celle de CCINP. Il n'y aura qu'une seule correction et la note attribuée sera prise en compte par les deux banques d'épreuves. L'épreuve comprend un résumé de texte et une dissertation. Elle porte sur l'un des thèmes du programme des classes préparatoires scientifiques pour l'année scolaire 2026-2027, définis par l'arrêté du 22/04/2026 (B.O.E.N. n° 21 du 21/05/2026), qui comporte les thèmes et œuvres suivants :

Thème 1 : « Expérience de la nature »

› La connaissance de la vie
Introduction : La pensée et le vivant, « I. Méthode», « III.Philosophie – chapitres II, III, IV et V », Georges Canguilhem.

› Vingt mille lieues sous les mers
Jules Verne.

› Le Mur invisible
Marlen Haushofer, Traduction de Liselotte Bodo et Jacqueline Chambon.

Thème 2 : « Les arcanes de la création »

› Ion
Platon, Traduction de Monique Canto et **la République**, livre X, 595a-608b Platon, Traduction de Georges Leroux.

› L'Oeuvre
Emile Zola.

› Un lieu à soi
Virginia Woolf, Traduction de Marie Darrieussecq.

3.3 - ÉPREUVES ÉCRITES COMMUNES DE LANGUES VIVANTES

Toutes les épreuves de langues vivantes sont communes avec celles de la banque CCINP. Les choix « Langue vivante A » et « Langue vivante B » sont donc identiques pour les deux banques CCINP et e3aPolytech. Il n'y aura qu'une seule correction et les notes attribuées seront prises en compte par les deux banques d'épreuves. Les 7 langues vivantes admises par CCINP et aux épreuves écrites des concours d'admission dans les écoles en banque d'épreuves sont les suivantes : **allemand, anglais, arabe, espagnol, italien, portugais et russe.**

L'épreuve écrite de langue vivante obligatoire (langue vivante A) est une synthèse de documents (3 minimum).

Pour plus d'informations : concours-commun-inp.fr

L'épreuve écrite de langue vivante facultative (langue vivante B) proposée par le CCINP ainsi que par certains concours en banque d'épreuves est notée sur 20 : seuls les points au-dessus de 10 sont pris en compte pour le calcul du total des points des épreuves écrites. L'épreuve est constituée d'un QCM.

Si un candidat opte pour la langue vivante B, celle-ci doit être différente de la langue vivante A et une des 2 langues vivantes choisies doit obligatoirement être l'anglais.

Le candidat, sous peine de se voir attribuer la note 0 à l'épreuve, doit obligatoirement composer dans la ou les langues vivantes choisies lors de l'inscription (date limite pour effectuer ces choix : 11 janvier 2027 à 17 h).

3.4 - ÉPREUVES ÉCRITES SCIENTIFIQUES MUTUALISÉES AVEC CCINP

3.4.1 FILIERE MP :

L'épreuve de « Sciences Industrielles » ou bien l'épreuve « Informatique » est mutualisée avec l'épreuve de CCINP. Il n'y aura qu'une seule correction et la note attribuée sera prise en compte par les deux banques d'épreuves. Le candidat, sous peine de se voir attribuer la note zéro, doit obligatoirement composer dans l'option choisie lors de l'inscription : INFORMATIQUE ou SCIENCES INDUSTRIELLES. Le choix d'option sera identique pour les deux banques (date limite pour effectuer ces choix : 11 janvier à 17 h).
Pour plus d'informations sur cette épreuve, consulter la rubrique « annales » du site http://www.e3apolytech.fr

3.4.2 FILIERE MPI :

L'épreuve « Informatique » est mutualisée avec l'épreuve de CCINP
Il n'y aura qu'une seule correction et la note attribuée sera prise en compte par les deux banques d'épreuves.
Pour plus d'informations sur cette épreuve, consulter le sujet 0 pour l'épreuve d'Informatique

3.4.3 FILIERE PC :

Pour la filière PC, à partir de 2023, deux épreuves scientifiques sont mutualisées avec CCINP.
L'épreuve de « Modélisation de systèmes physiques ou chimiques » est mutualisée avec l'épreuve de CCINP. Il n'y aura qu'une seule correction et la note attribuée sera prise en compte par les deux banques d'épreuves.
Pour plus d'informations sur cette épreuve, consulter la rubrique « annales » du site http://www.e3apolytech.fr

L'épreuve « Informatique » est mutualisée avec l'épreuve de CCINP.
Il n'y aura qu'une seule correction et la note attribuée sera prise en compte par les deux banques d'épreuves.
Le nouveau programme « d'informatique commune » ne contient plus l'apprentissage des outils numériques de l'ingénieur qui sont désormais abordés dans certains chapitres des cours de physique et de chimie. Il a donc été décidé d'ajouter une nouvelle épreuve écrite spécifique d'informatique qui permettra d'évaluer les connaissances des candidats dans les thématiques constitutives de ce nouveau programme « d'informatique commune.
Il est prévu une épreuve d'informatique commune aux filières PSI et PC. Ces deux épreuves seront donc proposées en tenant compte des spécificités de chacune des filières de manière à ce qu'elles puissent convenir à chaque profil de candidat. Pour avoir une bonne idée de la typologie de cette nouvelle épreuve, les élèves de PC pourront ainsi consulter les annales de l'épreuve d'informatique de PSI.
Pour ces 2 épreuves, seul le programme sera modifié, l'esprit et le format de l'épreuve seront conservés.

3.4.4 FILIERE PSI :

Pour la filière PSI, deux épreuves scientifiques sont mutualisées avec CCINP.
L'épreuve « Informatique » est mutualisée avec l'épreuve de CCINP. Il n'y aura qu'une seule correction et la note attribuée sera prise en compte par les deux banques d'épreuves.

L'épreuve de « Sciences Industrielles » est mutualisée avec l'épreuve de CCINP. Il n'y aura qu'une seule correction et la note attribuée sera prise en compte par les deux banques d'épreuves.

Pour plus d'informations sur ces épreuves, consulter la rubrique « annales » du site http://www.e3apolytech.fr

3.5 – ÉPREUVES ÉCRITES SCIENTIFIQUES SPÉCIFIQUES À LA BANQUE e3a-Polytech

3.5.1 FILIERE MP

Épreuve de Mathématiques (MP)
L'épreuve de mathématiques spécifique à la banque e3a-Polytech prend en compte les compétences des candidats en termes de capacités rédactionnelles et de communication à l'écrit et pour présenter un argumentaire sous forme de démonstration.

L'épreuve a une durée de 4 heures. **Elle est réalisée sans calculatrice.**

Cette épreuve peut inclure des questions de cours ou des applications directes du cours afin d'évaluer le niveau et les connaissances des candidats sur les différentes parties du programme de mathématiques de MP.

Elle comporte trois à cinq exercices indépendants et permet de tester les compétences suivantes : « utiliser et appliquer les théorèmes du cours » et « calculer et utiliser un langage symbolique ». Cette épreuve évalue plus particulièrement la capacité des candidats à « s'engager dans une recherche », « mettre en œuvre des stratégies » et traduire en langage mathématique des problèmes pouvant relever de toutes les disciplines du concours. Ainsi, certains exercices peuvent s'intéresser à une démarche de résolution mathématique d'une situation issue d'une autre discipline.

Épreuve de Physique – Chimie (MP)
L'épreuve de « Physique – Chimie » spécifique à la banque e3a-Polytech est d'une durée totale de 4 heures. **Elle est réalisée sans calculatrice.**

Cette épreuve comporte deux parties séparées, la première portant sur diverses parties du programme de Physique de MPSI/MP, la seconde portant sur diverses parties du programme de Chimie de MPSI/MP.

La partie Physique illustre généralement un phénomène ou un dispositif à caractère industriel ou non et s'appuie sur les fondamentaux du cours.

La partie Chimie (environ ¼ de l'épreuve) est construite de façon similaire au thème de la partie Physique et traite généralement de composés, de matériaux ou de procédés d'intérêt industriel.

Une seule note globale est attribuée à l'ensemble de l'épreuve.

L'énoncé est constitué de plusieurs parties largement indépendantes de difficulté progressive et alterne des questions variées (cours, analyse de document, recherche de l'expression littérale d'une grandeur, critique d'un résultat, ordre de grandeur, construction graphique, etc.). Le barème valorise les copies où les parties abordées sont traitées de manière complète et cohérente.

L'épreuve a notamment pour objectif d'évaluer les capacités du candidat à « s'approprier » des champs thématiques donnés, à « analyser » des problématiques se rapportant aux champs de la physique et de la chimie et à « communiquer » des solutions et des modes d'analyse par un écrit structuré et argumenté.

Pour plus d'informations sur ces épreuves consulter la rubrique « annales » du site http://www.e3a-polytech.fr

3.5.2 FILIERE MPI

Épreuve de Mathématiques (MPI)

Pour la filière MPI, l'épreuve de mathématiques spécifique à la banque e3a-Polytech prend en compte les compétences des candidats en termes de capacités rédactionnelles et de communication à l'écrit et pour présenter un argumentaire sous forme de démonstration.

L'épreuve a une durée de 4 heures. **Elle est réalisée sans calculatrice.**

Cette épreuve peut inclure des questions de cours ou des applications directes du cours afin d'évaluer le niveau et les connaissances des candidats sur les différentes parties du programme de mathématiques de MPI. L'épreuve de mathématique de MPI est voisine de celle de la filière MP mais elle reste spécifique.

Elle comporte trois à cinq exercices indépendants et permet de tester les compétences suivantes : « utiliser et appliquer les théorèmes du cours » et « calculer et utiliser un langage symbolique ». Cette épreuve évalue plus particulièrement la capacité des candidats à « s'engager dans une recherche », « mettre en œuvre des stratégies » et traduire en langage mathématique des problèmes pouvant relever de toutes les disciplines du concours. Ainsi, certains exercices peuvent s'intéresser à une démarche de résolution mathématique d'une situation issue d'une autre discipline.

Épreuve de Physique – Chimie (MPI)

L'épreuve de « Physique – Chimie » spécifique à la banque e3a-Polytech est d'une durée totale de 4 heures. **Elle est réalisée sans calculatrice.**

Cette épreuve est spécifique à la filière MPI. Elle comporte plusieurs parties souvent largement indépendantes, portant sur diverses parties du programme de Physique de MPII/MPI. Certaines parties associent des éléments du programme de Chimie de MPII/MPI ainsi que des aspects numériques.

Ces problèmes illustrent généralement des phénomènes ou des dispositifs à caractère industriel ou non et s'appuient sur les fondamentaux du cours.

Une seule note globale est attribuée à l'ensemble de l'épreuve.

L'énoncé est conçu de façon à rendre progressive la difficulté des différentes parties et alterne des questions variées (cours, recherche de l'expression littérale d'une grandeur, application numérique, critique d'un résultat, ordre de grandeur, construction graphique, etc.). Le barème valorise les copies où les parties abordées sont traitées de manière complète et cohérente.

L'épreuve a notamment pour objectif d'évaluer les capacités du candidat à « s'approprier » des champs thématiques donnés, à « analyser » des problématiques se rapportant aux champs de la physique et de la chimie et à « communiquer » des solutions et des modes d'analyse par un écrit structuré et argumenté.

3.5.3 FILIERE PC

Épreuve de Mathématiques (PC)

L'épreuve de « Mathématiques » spécifique à la banque e3a-Polytech prend en compte les compétences des candidats en termes de capacités rédactionnelles et de communication à l'écrit et pour présenter un argumentaire sous forme de démonstration.

L'épreuve a une durée de 4 heures. **Elle est réalisée sans calculatrice**.

Elle peut inclure des questions de cours ou des applications directes du cours afin d'évaluer le niveau et les connaissances des candidats.

L'épreuve comporte trois à cinq exercices indépendants portant sur des parties diverses du programme de mathématiques de PCSI/PC et permet de tester les compétences « utiliser et appliquer les théorèmes du cours » et « calculer et utiliser un langage symbolique ». Cette épreuve évalue plus particulièrement la capacité des candidats à « s'engager dans une recherche », « mettre en œuvre des stratégies » et traduire en langage mathématique des problèmes pouvant relever de toutes les disciplines

du concours. Ainsi certains exercices peuvent s'intéresser à une démarche de résolution mathématique d'une situation issue d'une autre discipline.

Épreuve de Physique et Chimie (PC)

L'épreuve de « **Physique et Chimie** » spécifique à la banque e3a-Polytech est d'une durée totale de 4 heures. **Elle est réalisée sans calculatrice.**

Elle comporte deux parties indépendantes : une partie Physique et une partie Chimie. Les deux parties ont un poids équivalent dans la note finale attribuée à l'épreuve.

La partie Physique est un problème de difficulté graduée, portant sur les diverses parties du programme de physique de PCSI/PC. L'épreuve s'intéresse principalement à un phénomène physique et elle peut mettre l'accent sur la mesure de grandeurs. Elle a pour objectif d'évaluer des connaissances en physique, à la fois par la résolution de problèmes concrets et par leur mise en équation.

La partie Chimie comporte un ou deux problèmes (dont l'un de chimie organique), de difficulté graduée, portant sur les diverses parties du programme de PCSI/PC. L'épreuve est focalisée sur un composé chimique, un phénomène ou un processus industriel. La partie inorganique et la partie organique sont de poids comparables. La partie organique met l'accent sur l'utilisation de données spectroscopiques. Cette épreuve a pour objectif d'évaluer la capacité du candidat à raisonner, à prévoir et à transposer ses connaissances dans des situations nouvelles ou sur des composés similaires à ceux étudiés en cours.

Une rédaction soignée et des explications claires sont attendues. Le barème valorise les copies où les parties abordées sont traitées de manière complète et cohérente.

Pour plus d'informations sur ces épreuves, consulter la rubrique « annales » du site http://www.e3a-polytech.fr

3.5.4 FILIERE PSI

Épreuve de Mathématiques (PSI)

L'épreuve de mathématiques spécifique à la banque e3a-Polytech prend en compte les compétences des candidats en termes de capacités rédactionnelles et de communication à l'écrit et pour présenter un argumentaire sous forme de démonstration.

L'épreuve a une durée de 4 heures. **Elle est réalisée sans calculatrice.**

Cette épreuve peut inclure des questions de cours ou des applications directes du cours afin d'évaluer le niveau et les connaissances des candidats sur les différentes parties du programme de mathématiques de MPSI/PCSI - PSI.

Elle comporte trois à cinq exercices indépendants et permet de tester les compétences suivantes : « utiliser et appliquer les théorèmes du cours » et « calculer et utiliser un langage symbolique ». Cette épreuve évalue plus particulièrement la capacité des candidats à « s'engager dans une recherche », « mettre en œuvre des stratégies » et traduire en langage mathématique des problèmes pouvant relever de toutes les disciplines du concours. Ainsi, certains exercices peuvent s'intéresser à une démarche de résolution mathématique d'une situation issue d'une autre discipline.

Épreuve de Physique – Chimie (PSI)

L'épreuve de « **Physique – Chimie** » spécifique à la banque e3a-Polytech est d'une durée totale de 4 heures. **Elle est réalisée sans calculatrice.**

L'épreuve est composée de deux parties indépendantes, la première à dominante Physique, la seconde à dominante Chimie, de difficultés graduées, portant sur diverses parties des programmes de Physique et de Chimie de MPSI/PCSI - PSI. Une seule note globale est attribuée à l'ensemble de l'épreuve.

Les problématiques à vocation physique appliquée traitent de systèmes industriels ; la formulation tend à équilibrer l'exploitation du cours et l'analyse de données concrètes.

La partie Chimie (environ ¼ de l'épreuve), dont le thème peut être en accord avec celui de la partie Physique, met l'accent sur l'étude de composés, de matériaux ou de procédés et sur l'exploitation de données recueillies en laboratoire ou sur site industriel.

L'énoncé est constitué de plusieurs parties largement indépendantes de difficulté progressive et alterne des questions variées (cours, analyse de document, recherche de l'expression littérale d'une grandeur, critique d'un résultat, ordre de grandeur, construction graphique, etc.). Le barème valorise les copies où les parties abordées sont traitées de manière complète et cohérente.

L'ensemble de l'épreuve a pour objectif d'évaluer des connaissances en physique et en chimie, à la fois par la résolution de problèmes concrets et par leur mise en équation. L'épreuve permet au candidat de montrer sa capacité à « s'approprier » un problème, à « l'analyser et le modéliser » pour « imaginer et concevoir des solutions » et « communiquer » par un écrit structuré et argumenté sa vision, ses solutions et son mode d'analyse.

Pour plus d'informations sur ces épreuves, consulter la rubrique « annales » du site http://www.e3a-polytech.fr

4 - TABLEAU DES COEFFICIENTS DES EPREUVES ECRITES, DATES et HORAIRES

FILIERE MP	Français-Philosophie (3)	LV A (3)	LV B facultative (1) (3)	Sciences Industrielles ou Informatique (2) (3)	Mathématiques (4)	Physique – Chimie (4)
	Mardi 20 avril 14h-18h	Mercredi 21 avril 14h-17h	Mercredi 21 avril 17h30-18h30	Jeudi 22 avril 8h-12h	Jeudi 22 avril 14h-18h	Vendredi 23 avril 8h-12h
Concours Polytech	5	5	2	4	9	9
Concours AVENIR PREPAS	3	3	1	4	6	4
3iL Ingénieurs	3	3	1	7	9	5
AFLOKKAT - MIRA Ajaccio	3	3	2	4	4	4
CESI ÉCOLE D'INGÉNIEURS	3	4	-	4	5	5
ECAM Louis de Broglie – Rennes (Fesic)	3	3	1	4	6	5
ECAM – EPMI Cercy Pontoise (Fesic)	3	2	1	3	6	6
EFREI Paris - Bordeaux	3	3	1	7	9	5
EIA Béthune	7	6	1	9	9	8
EIDD - Paris	5	3	2	4	9	9
EIJV Amiens – Saint Quentin	5	5	2	4	9	9
EIL Côte d'Opale	4	4	4	5	5	5
ELISA Aerospace Bordeaux – Hauts-de-France	3	3	1	7	8	6
ENI Tarbes - UTTOP	4	3	-	5	5	4
ENSAIT - Roubaix	6	3	2	9	11	11
ESAIP Engineering School (Angers, Aix-en-Provence)	3	3	2	2	6	6
l'École supérieure du bois – ESB	4	3	-	4	5	5
ESEO Angers – Paris Vélizy - Dijon	3	3	1	7	8	6
ESIEA Paris – Ivry sur Seine - Laval	2	2	1	6	7	6
ESTIA Bidart	4	4	2	4	4	4
Icam Site de Strasbourg Europe (Fesic)	3	3	1	3	6	6
IMT Nord Europe en partenariat avec l'ISPA	5	5	2	4	9	9
ISEN Méditerranée Toulon - Marseille	3	3	1	6	8	7
ISEN Ouest Brest - Nantes - Caen	3	3	1	5	8	6
Isep Paris	2	2	1	5	5	5
ISMANS CESI - Le Mans	3	4	-	4	5	5
JUNIA HEI Lille	4	4	1	4	5	4
JUNIA ISEN Lille – Bordeaux	4	4	1	4	5	4
Paoli Tech - Corte	3	3	-	4	5	5
UniLaSalle Amiens – Beauvais – Rennes – Rouen (Fesic)	3	2	1	2	6	6

(1) Épreuve facultative : seuls les points au-dessus de 10/20 sont pris en compte.
(2) Au choix du candidat lors de l'inscription sur Internet
(3) Épreuve mutualisée avec CCINP
(4) Épreuve spécifique e3a-Polytech

FILIERE MPI	Français-Philosophie (2)	Informatique (2)	LV A (2)	LV B facultative (1) (2)	Mathématiques (3)	Physique – Chimie (3)
	Mardi 20 avril 14h-18h	Mercredi 21 avril 8h-12h	Mercredi 21 avril 14h-17h	Mercredi 21 avril 17h30-18h30	Jeudi 22 avril 14h-18h	Vendredi 23 avril 8h-12h
Concours Polytech	5	8	5	2	8	6
Concours AVENIR PREPAS	3	4	3	1	6	4
3iL Ingénieurs	3	8	3	1	8	5
AFLOKKAT - MIRA Ajaccio	3	5	3	2	4	4
CESI ÉCOLE D'INGÉNIEURS	3	4	4	-	5	5
ECAM Louis de Broglie – Rennes (Fesic)	3	5	3	1	6	4
ECAM – EPMI Cercy Pontoise (Fesic)	3	6	2	1	5	4
EFREI Paris - Bordeaux	3	8	3	1	8	5
EIA Béthune	7	9	6	1	9	8
EIDD - Paris	5	8	3	2	8	6
EIJV Amiens – Saint Quentin	5	8	5	2	8	6
EIL Côte d'Opale	4	5	4	4	5	5
ELISA Aerospace Bordeaux – Hauts-de-France	3	8	3	1	8	5
ESAIP Engineering School (Angers, Aix-en-Provence)	3	5	3	2	5	4
ESEO Angers – Paris Vélizy – Dijon	3	8	3	1	8	5
ESIEA Paris – Ivry sur Seine - Laval	2	6	1	1	7	5
ESTIA Bidart	4	4	4	2	4	4
Icam Site de Strasbourg Europe (Fesic)	3	5	3	1	5	5
IMT Nord Europe en partenariat avec l'ISPA	5	4	5	2	9	9
ISEN Méditerranée Toulon - Marseille	3	8	3	1	8	5
ISEN Ouest Brest – Nantes – Caen	3	8	3	1	8	5
Isep Paris	2	6	2	1	5	4
JUNIA HEI Lille	4	5	4	1	5	4
JUNIA ISEN Lille – Bordeaux	4	5	4	1	5	4
UniLaSalle Amiens – Beauvais – Rennes – Rouen (Fesic)	3	5	2	1	5	4

(1) Épreuve facultative : seuls les points au-dessus de 10/20 sont pris en compte.
(2) Épreuve mutualisée avec CCINP
(3) Épreuve spécifique e3a-Polytech

FILIERE PC	Français-Philosophie (2)	Informatique (2)	LV A (2)	LV B facultative (1) (2)	Modélisation de systèmes physiques ou chimiques (2)	Mathématiques (3)	Physique – Chimie (3)
	Mardi 20 avril 14h-18h	Mercredi 21 avril 8h-11h	Mercredi 21 avril 14h-17h	Mercredi 21 avril 17h30-18h30	Jeudi 22 avril 8h-12h	Jeudi 22 avril 14h-18h	Vendredi 23 avril 8h-12h
Concours Polytech	5	3	5	2	3	7	9
Concours AVENIR PREPAS	3	2	3	1	4	5	5
3iL Ingénieurs	3	6	3	1	3	8	5
AFLOKKAT - MIRA Ajaccio	3	4	2	2	4	4	4
CESI ÉCOLE D'INGÉNIEURS	3	3	4	-	3	5	5
ECAM Louis de Broglie – Rennes (Fesic)	3	2	3	1	4	5	5
ECAM – EPMI Cercy Pontoise (Fesic)	3	3	2	1	2	5	5
EFREI Paris - Bordeaux	3	6	3	1	3	8	4
EIA Béthune	7	3	6	1	7	9	7
EIDD - Paris	5	3	3	2	3	7	9
EIJV Amiens – Saint Quentin	5	3	5	2	3	7	9
EIL Côte d'Opale	4	5	4	4	5	5	5
ELISA Aerospace Bordeaux – Hauts de France	3	3	3	1	5	8	5
ENI Tarbes - UTTOP	4	2	3	-	5	5	4
ENSAIT - Roubaix	6	3	3	2	6	10	12
ESAIP Engineering School (Angers, Aix-en-Provence)	3	2	3	2	2	5	5
l'École supérieure du bois – ESB Nantes	4	2	3	-	4	5	5
ESEO Angers – Paris Vélizy – Dijon	3	3	3	1	5	8	5
ESIEA Paris – Ivry sur Seine - Laval	2	5	1	1	6	7	6
ESTIA Bidart	4	2	4	2	4	4	4
Icam Site de Strasbourg Europe (Fesic)	3	3	3	1	3	6	6
IMT Nord Europe en partenariat avec l'ISPA	5	4	5	2	4	8	10
ISEN Méditerranée Toulon - Marseille	3	3	3	1	5	8	5
ISEN Ouest Brest – Nantes – Caen	3	3	3	1	5	8	5
Isep Paris	2	4	2	1	3	4	4
ISMANS CESI - Le Mans	3	2	4	-	5	5	5
JUNIA HEI Lille	4	4	4	1	5	5	5
JUNIA ISEN Lille – Bordeaux	4	4	4	1	5	5	5
UniLaSalle Amiens – Beauvais – Rennes – Rouen (Fesic)	3	2	2	1	2	5	5

(1) Épreuve facultative : seuls les points au-dessus de 10/20 sont pris en compte.
(2) Épreuve mutualisée avec CCINP
(3) Épreuve spécifique e3a-Polytech

FILIERE PSI	Français-Philosophie (2)	Informatique (2)	LV A (2)	LV B facultative (1) (2)	Sciences Industrielles (2)	Mathématiques (3)	Physique – Chimie (3)
	Mardi 20 avril 14h-18h	Mercredi 21 avril 8h-11h	Mercredi 21 avril 14h-17h	Mercredi 21 avril 17h30-18h30	Jeudi 22 avril 8h-12h	Jeudi 22 avril 14h-18h	Vendredi 23 avril 8h-12h
Concours Polytech	5	4	5	2	6	6	6
Concours AVENIR PREPAS	3	2	3	1	6	4	4
3iL Ingénieurs	3	6	3	1	5	8	5
AFLOKKAT - MIRA Ajaccio	3	5	3	2	5	5	4
CESI ÉCOLE D'INGÉNIEURS	3	3	4	-	3	5	5
ECAM Louis de Broglie – Rennes (Fesic)	3	2	3	1	5	5	4
ECAM – EPMI Cercy Pontoise (Fesic)	3	4	2	1	3	4	4
EFREI Paris - Bordeaux	3	6	3	1	4	7	4
EIA Béthune	5	5	6	1	9	9	5
EIDD - Paris	5	4	3	2	6	6	6
EIJV Amiens – Saint Quentin	5	4	5	2	6	6	6
EIL Côte d'Opale	4	5	4	4	5	5	5
ELISA Aerospace Bordeaux – Hauts-de-France	3	3	3	1	5	8	5
ENI Tarbes - UTTOP	7	2	6	-	8	6	6
ENSAIT - Roubaix	6	5	3	2	8	9	9
ESAIP Engineering School (Angers, Aix-en-Provence)	3	3	3	2	2	5	5
l'École supérieure du bois – ESB Nantes	4	2	3	-	5	5	5
ESEO Angers – Paris Vélizy - Dijon	3	3	3	1	5	8	5
ESIEA Paris – Ivry sur Seine - Laval	2	5	2	1	1	6	5
ESTIA Bidart	4	2	4	2	4	4	4
Icam Site de Strasbourg Europe (Fesic)	3	5	3	1	5	5	5
IMT Nord Europe en partenariat avec l'ISPA	5	4	5	2	6	6	6
ISEN Méditerranée Toulon - Marseille	3	3	3	1	5	8	5
ISEN Ouest Brest – Nantes – Caen	3	3	3	1	5	8	5
Isep Paris	2	4	2	1	4	4	3
ISMANS CESI - Le Mans	3	2	4	-	5	5	5
JUNIA HEI Lille	4	4	4	1	5	5	5
JUNIA ISEN Lille – Bordeaux	4	4	4	1	5	5	5
Paoli Tech - Corte	3	2	3	-	4	4	4
UniLaSalle Amiens – Beauvais – Rennes – Rouen (Fesic)	3	3	2	1	3	4	4

(1) Épreuve facultative : seuls les points au-dessus de 10/20 sont pris en compte.
(2) Épreuve mutualisée avec CCINP
(3) Épreuve spécifique e3a-Polytech

5 - RÉSULTATS DE L'ÉCRIT

5.1 - Conditions d'admissibilité

Pour chaque concours, la note de chaque épreuve est affectée d'un coefficient et l'admissibilité est prononcée en fonction de la somme des notes calculées après application des coefficients, compte tenu d'une barre d'admissibilité. **Suivant les concours les candidats peuvent être déclarés grands admissibles (dispensés d'oral), admissibles ou recalés (non admissibles).**

5.2 - Publication des résultats

Les résultats des admissibilités seront publiés sur le site Internet **http://www.e3a.Polytech.fr, le mercredi 2 juin 2027 à 18h (sauf cas de force majeure).** Aucun résultat n'est adressé aux candidats par écrit.

5.3 – Réclamations portant sur le report de notes des épreuves écrites

Les réclamations peuvent porter uniquement sur une demande de vérification du bon téléversement de note dans le dossier du candidat.

Aucune demande de révision de note ou de double correction n'est recevable. Les réclamations se feront uniquement en ligne sur le site www.concours-commun-inp.fr, rubrique « Mon Dossier ». Toute demande doit être justifiée : un champ est prévu à cet effet.

DATE LIMITE : 48h après la publication des résultats

Les copies corrigées sont vierges de toute appréciation / notation. Les candidats désirant obtenir leur copie numérisée doivent en faire la demande sur le site concours-commun-inp.fr, rubrique « Mon Dossier », **du 15 octobre 2027 au 15 novembre 2027**. Passée cette date et jusqu'au 31 mars 2028, les demandes devront être adressées par courrier à CCINP, CS 44410, 31405 Toulouse Cedex 4.

Le Service des Concours ne traite pas les réclamations envoyées par mail.

Aucun résultat (note ou total de points) ne peut être donné par téléphone.

* Admissible : compte tenu des résultats du candidat aux épreuves écrites, le jury du concours l'autorise à se présenter aux épreuves orales.

MODALITÉS DE DÉROULEMENT DES ÉPREUVES ORALES DES CONCOURS DE LA BANQUE E3A-POLYTECH

1 – CONVOCATION AUX EPREUVES ORALES

Chaque école ou groupe d'écoles réunies dans un même concours organise son propre oral. Les convocations et rendez-vous sont gérés par chaque centre d'oral. Il faut se reporter en fin de livret (pages spécifiques des écoles) pour connaître les modalités de convocation.

Il est interdit d'utiliser tout objet potentiellement connecté (téléphones, montres, écouteurs, lunettes, calculatrices, etc.) dans les salles d'examen. Il est également formellement interdit d'utiliser sous quelque forme que ce soit, des outils d'intelligence artificielle durant toutes les épreuves. Tous les objets de ce type doivent être préalablement éteints et conservés dans les sacs personnels sans qu'ils soient sortis pendant toute la durée de chacune des épreuves. Tout manquement à cette règle, y compris la simple possession d'un appareil non rangé (qu'il soit en fonctionnement ou non), pourra donner lieu à un signalement pour suspicion de tentative de fraude aux examens. Ce signalement pourra conduire à l'engagement d'une procédure disciplinaire.

2 – TABLEAU DES COEFFICIENTS DES ÉPREUVES ORALES

	TIPE	Français/Entretien				LV
		MP	MPI	PC	PSI	
Concours Polytech	8					
Concours AVENIR PREPAS		9	9	10	10	
3iL Ingénieurs		12	12	12	12	
AFLOKKAT – MIRA - Ajaccio		10				
CESI ÉCOLE D'INGÉNIEURS		15				
ECAM Louis de Broglie – Rennes (Fesic)		8				
ECAM – EPMI Cergy Pontoise (Fesic)		7				
EFREI Paris - Bordeaux		28				
EIA Béthune		20	20	20	20	
EIDD - Paris		Pas d'épreuve orale				
EIJV Amiens – Saint Quentin		10	10	10	10	
EIL Côte d'Opale		10	10	10	10	
ELISA Aerospace Bordeaux – Hauts de France		14				
ENI Tarbes - UTTOP		10	-	10	10	
ENSAIT - Roubaix		10	-	10	10	10 (2)
ESAIP Engineering School (Angers, Aix-en-Provence)		10	10	10	10	
L'École supérieure du bois		15(1)	-	15(1)	15(1)	5 (2)
ESEO Angers – Paris Vélizy - Dijon		14				
ESIEA Paris - Ivry sur Seine - Laval		10				
ESTIA Bidart		10	10	10	10	10
ICAM Site de Strasbourg Europe (Fesic)		10				
IMT Nord Europe en partenariat avec l'ISPA		15	15	15	15	
ISEN Méditerranée Toulon - Marseille		20	20	20	20	
ISEN Ouest Brest – Nantes – Caen		20				
Isep Paris		20				
ISMANS CESI - Le Mans		15	-	15	15	
JUNIA HEI Lille		20	20	20	20	
JUNIA ISEN Lille – Bordeaux		20	20	20	20	
Paoli Tech - Corte		pas d'épreuve orale				
UniLaSalle Amiens – Beauvais – Rennes – Rouen (Fesic)		7				

(1) Pour l'ESB : dont « mise en situation d'innovation collective »
(2) Pour l'ENSAIT et l'ESB : oral d'anglais

3 – RECLAMATIONS PORTANT SUR LES EPREUVES ORALES

Les réclamations portant sur la conformité aux programmes (ou sur tout autre motif lié à l'interrogation elle-même **doivent être effectuées par écrit sur le lieu même des épreuves et immédiatement après l'épreuve concernée** ; la réclamation sera remise au Président de filière (ou son représentant).

4 – ÉPREUVE ORALE POUR LE CONCOURS POLYTECH

Il n'y a pas d'épreuve orale spécifique pour le concours POLYTECH. Le Concours POLYTECH participe à l'épreuve nationale de TIPE, en lieu et place de l'entretien de motivation. Un candidat absent à l'épreuve de TIPE est exclu du classement final.

A l'issue des épreuves écrites, le jury peut déclarer certains candidats « Grands Admissibles » pour les dispenser de l'épreuve du TIPE, seule épreuve orale prise en compte pour le Concours Polytech.

À l'issue du TIPE, la note attribuée à l'épreuve est affectée d'un coefficient 8.

Points de bonification : les candidats inscrits pour la première fois en 2ème année d'études supérieures après le baccalauréat à la rentrée 2026 bénéficient de 14 points de bonification à l'issue de l'épreuve de TIPE.

Toute seconde année d'études supérieures ayant donné lieu à une inscription est comptée dans sa totalité. Le candidat est classé sur une liste correspondant à sa série (MP, MPI, PC ou PSI) en considérant le total des points obtenus à l'écrit et à l'épreuve de TIPE. Un classement général sur une seule liste globale (liste INTER) est ensuite établi, à partir des listes MP, PC et PSI. Ce classement est établi de façon normalisée sur la base des classements obtenus dans chacune des listes initiales. Une barre finale d'admission sur la liste INTER est fixée par le jury du concours. Les candidats MPI seront classés sur une liste indépendante.

Le concours POLYTECH affiche les nombres de places par école et par spécialité sur la rubrique « Interfilière » du [scei] pour les filières MP, PC et PSI. Le classement des vœux des candidats et l'avancement des listes s'effectueront de façon groupée pour les trois séries MP, PC et PSI.

5 – ÉPREUVES ORALES POUR LE CONCOURS AVENIR PREPAS

Les entretiens dans les écoles se dérouleront entre mi-juin et mi-juillet 2026.

A la suite des épreuves écrites, chaque jury d'école établit une liste d'admissibilité. Chaque candidat déclaré admissible par une école est convoqué par elle à un entretien qui se déroule selon les modalités définies par chaque école.

A noter : **Un candidat n'ayant pas présenté une épreuve écrite ou orale (obligatoire) ne sera pas classé**.

Le jury d'admissibilité peut établir une dispense des épreuves orales pour les candidats ayant obtenu des résultats supérieurs à ceux de la barre fixée par chaque école (grand admis). Il n'y a pas de points de bonification pour les candidats 3/2.

6 – ÉPREUVE COMMUNE D'ÉVALUATION DES TRAVAUX D'INITIATIVE PERSONNELLE ENCADRÉS (TIPE)

6.1 – Généralités

L'épreuve d'évaluation des TIPE est organisée en commun par le Concours CentraleSupélec, le Concours Commun INP, le Concours Commun Mines-Ponts et la Banque filière PT (Physique Technologie) et le Réseau Polytech.

Cette épreuve est également utilisée par d'autres concours.

Lors de l'épreuve sont évaluées les qualités et les compétences développées au cours de la formation CPGE.

6.2 – Nature de l'épreuve

L'épreuve a une durée globale de 30 minutes, qui se découpe en 2 parties :

- 15 minutes : présentation par le candidat de son travail de l'année,
- 15 minutes : échange avec le binôme d'examinateurs.

Le candidat doit présenter son travail en rapport avec le thème de l'année qui est : **Sobriété, efficacité, optimisation.**

Cette épreuve permet au candidat de présenter son travail ainsi que la méthode de travail employée durant l'année scolaire écoulée. L'évaluation finale tient également compte de la présentation, de l'échange avec les examinateurs ainsi que la majorité des éléments saisis en ligne durant les différentes phases.

6.3 – Modalités pratiques de déroulement de l'épreuve

L'épreuve de TIPE se déroulera entre le 21 juin et le 17 juillet 2027 pour les filières MP-MPI-PC-PSI. Les candidats doivent prendre leurs dispositions pour répondre à leur convocation.
Le candidat devra respecter, lors du téléversement de sa présentation ainsi que pour la saisie (en ligne sur le site [scei]) des éléments demandés, les différentes étapes suivantes :

ETAPE 1 du 14 janvier 2027 à 9h au 4 février 2027 à 14h :

- Déclaration du Professeur CPGE encadrant.
- Titre et motivation de l'étude.
- Saisie en ligne de la Mise en Cohérence des Objectifs du TIPE (MCOT).
- Déclaration du travail en groupe (s'il y a lieu).
- Signature de la charte relative à l'utilisation de l'IA **(voir page 79)**

ETAPE 2 du 24 février 2027 à 9h au 08 Juin 2027 à 14h :

- Éventuels compléments bibliographiques, ou modification des positionnements thématiques.
- Téléversement de la Présentation orale au format pdf.
- Saisie en ligne du Déroulé Opérationnel du TIPE (DOT).
- Modification de la déclaration du travail en groupe (s'il y a lieu).

ETAPE 3 du 10 Juin 2027 à 9h au 18 Juin 2027 à 14h :

- Validation des Livrables par le professeur encadrant TIPE

Aucune modification des éléments saisis ou téléversés lors d'une ETAPE ne sera possible au-delà de la date de clôture de la dite ETAPE.
Il est de la responsabilité du candidat de s'assurer que toutes les informations demandées ont été saisies et la présentation correctement téléversée. Le candidat devra impérativement **visualiser et valider le téléversement de sa présentation (au format pdf)**. Toute information incomplète ou illisible, ainsi que le non téléversement des supports de présentation pourra conduire à l'attribution de la note zéro à l'épreuve.

Pour les candidats scolarisés, la validation par le professeur (référencé par le candidat comme encadrant) devra être réalisée sur le site lycees.scei-concours.fr **durant l'étape 3**. L'absence ou le refus de validation par le professeur encadrant pourra conduire à l'attribution de la note zéro à l'épreuve.

Pour les candidats libres, la validation sera examinée, le jour de l'épreuve, par le Directeur de l'épreuve ou son représentant lors d'un entretien qui aura lieu avant l'épreuve.

Pour tous les candidats, le jour de passage de l'épreuve sera disponible à partir du **15 juin 2027 à 14h** sur http://www.scei-concours.fr/.

L'heure de convocation sera communiquée au candidat dans un deuxième temps. Pour cela, le candidat devra impérativement, l'avant-veille de son jour de passage de l'épreuve, se connecter sur http://www.sceiconcours.fr/ afin d'obtenir l'heure précise à laquelle il doit se présenter sur le site de l'épreuve.

Le candidat doit se présenter à la date, à l'heure et au lieu indiqués. Aucune demande de changement de date ou horaire n'est acceptée.

EN CAS DE DIFFICULTÉ, LE CANDIDAT DOIT TÉLÉPHONER AU 05.62.47.33.43 (du lundi au dimanche inclus)

Pour accéder au site de l'épreuve, le candidat devra présenter sa convocation téléchargeable sur http://www.scei-concours.fr/ ainsi qu'une pièce d'identité avec photographie récente : carte nationale d'identité, passeport, carte de séjour.

Le candidat peut apporter les documents papier qu'il aura éventuellement préparés durant l'année (photos, cahier de laboratoire…) pour s'en servir, s'il le désire, comme support à son exposé sur le travail effectué dans l'année. **Dans le cadre d'un travail comportant une phase de programmation informatique, le listing du ou des programmes développés devra obligatoirement être présenté aux examinateurs sous format papier pendant l'épreuve. Le candidat devra également les faire figurer à la suite de ses supports de présentation.**

En revanche, la présentation aux examinateurs de tout produit et de tout objet est interdite. Sur le site de l'épreuve (accueil, secrétariat, salle de présentations,…), il est impossible d'imprimer, de copier ou d'avoir accès à un support numérisé (via clé USB, disque dur, cloud,…).

L'usage de calculatrice, ordinateur, téléphone, montre connectée ou de tout objet permettant de communiquer est interdit. Ces objets devront être éteints et rangés hors de portée.

À son arrivée en salle d'interrogation, le candidat trouvera sa présentation projetée et calée sur la première diapositive. Le candidat contrôlera le déroulement de sa présentation via le clavier d'un ordinateur résident. Si le candidat dispose d'un pointeur laser personnel (de classe 1 ou 2), il pourra l'utiliser durant sa présentation sous réserve que le support de projection en salle le permette.

6.4 – Rapport de l'épreuve

Il est vivement recommandé aux candidats de consulter la rubrique TIPE sur le site http://www.sceiconcours.fr/.

Ils y trouveront toutes les recommandations et consignes : le présent règlement de l'épreuve, les recommandations aux candidats, des exemples de MCOT et de DOT et le rapport de l'épreuve de l'année précédente.

6.5 – Réclamations sur la note de TIPE

Les réclamations portant sur le déroulement de l'épreuve doivent être effectuées par écrit, de préférence sur le lieu même de l'épreuve et remises au Directeur de l'épreuve ou à son représentant dans les 48 heures suivant l'interrogation.

Les réclamations portant sur une éventuelle erreur de report de note de TIPE devront être adressées à partir du site SCEI, rubrique TIPE, avant le **21 juillet 2027 14h.**

En cas de fraude la Commission Disciplinaire de Centrale Supélec sera saisie.

ÉTABLISSEMENT DES LISTES FINALES DE CANDIDATS CLASSÉS

1 – PUBLICATION DES RESULTATS

Compte tenu de l'ensemble des résultats aux différentes épreuves des différents concours, les jurys attribuent des rangs de classement aux candidats permettant aux candidats classés de participer à la procédure d'intégration.
Les résultats (notes, totaux et classements) sont consultables sur le site Internet **http://www.e3a-polytech.fr** et **http://concours-commun-inp.fr** au plus tard le **mercredi 21 juillet 2027** à partir de 20h00 (sauf cas de force majeure).

Aucun résultat (note, total ou classement) ne sera communiqué par téléphone ou par courrier. Le candidat pourra télécharger et imprimer, à l'aide de son mot de passe scei, ses résultats sur le site Internet http://concourscommun-inp.fr
Pour les résultats de classement dans les écoles en banque d'épreuves, se référer à la page spécifique de chaque école ou contacter l'école.
À la publication des résultats, les réclamations ne pourront porter que sur une demande de vérification du bon téléversement de note dans le dossier du candidat. Les réclamations, se feront directement auprès des écoles dans un délai de 48h après diffusion des notes.

2 – CLASSEMENT FINAL

Les candidats sont classés en fonction de la somme :

- du total des points obtenus pour l'admissibilité,
- des notes d'oral affectées des coefficients.

Les jurys d'admission de chacun des concours établissent une liste des candidats classés susceptibles d'être appelés, lors de la procédure commune, dans une école donnée.

PROCÉDURE D'INTÉGRATION DANS LES ÉCOLES DE LA BANQUE E3A-POLYTECH

Pour tout accès à son dossier, il est indispensable de saisir son n° d'inscription et son mot de passe sur le site [scei].

Seuls les candidats « classés » à un ou plusieurs concours sont susceptibles d'intégrer une école.

L'intégration dans une école est proposée en tenant compte :

- du rang du candidat dans chaque concours ;
- du classement préférentiel des vœux qu'il aura exprimés ;
- du nombre de places offertes au concours par chaque école.

Il est recommandé aux candidats de s'informer sur l'ensemble des écoles (y compris sur le coût de la scolarité) avant d'effectuer leur classement préférentiel sur le site internet.

1 - Liste de vœux sur internet : http://www.scei-concours.fr

Entre le 1er mars et le 23 juillet 2027 à 12 h, sur internet exclusivement, **les candidats devront établir une liste de vœux, classée par ordre de préférence**, de toutes les écoles qu'ils souhaitent intégrer.

IMPORTANT : même pour l'intégration dans une seule école, il est obligatoire d'établir sa liste de vœux.
L'absence d'établissement d'une liste de vœux est considérée comme une démission.

Après le vendredi 23 juillet 2027 - 12h, les candidats ne pourront ni modifier l'ordre de leurs choix dans leur liste de vœux ni ajouter une nouvelle école.
Les candidats renoncent à l'intégration dans toute école non classée dans leur liste de vœux.
Une seule proposition d'école sera faite aux candidats lors de chaque phase de proposition.

2 - Proposition d'intégration / sur internet : http://www.scei-concours.fr

- La 1re proposition d'intégration dans une école pourra être consultée **le mardi 27 juillet 2027 à 14 h**

Les candidats devront impérativement répondre à cette 1re proposition entre :

le mardi 27 juillet 14 h et le jeudi 29 juillet 12 h.

- La 2ème proposition pourra être consultée **dès le vendredi 30 juillet 2027 à 14 h**

Les candidats devront impérativement répondre à cette 2ème proposition entre :

le vendredi 30 juillet 14 h et le dimanche 1er août 14 h.

- **Les propositions suivantes pourront être consultées à 14 h :**

Le mardi 24 août, le mardi 31 août et le vendredi 3 septembre.

Les candidats qui n'ont pas répondu « OUI DEFINITIF » à une proposition précédente **devront consulter et impérativement répondre à chaque phase de proposition (que la proposition soit nouvelle ou identique)** :

Entre le **mardi 24 août 14 h et le jeudi 26 août 14 h ;**

Entre le **mardi 31 août 14 h et le jeudi 2 septembre 12 h** ;

Entre le **vendredi 3 septembre 14 h et le dimanche 5 septembre 14 h**.

Toute absence de réponse dans les délais, à chaque proposition faite sur le site *www.scei-concours.fr*, entraînera la démission automatique du candidat.

Rappel : Dès lors qu'une proposition d'intégration dans une école aura été faite à un candidat, celui-ci ne pourra plus avoir accès aux écoles situées moins favorablement dans sa liste de vœux.

Lors des phases de réponse, uniquement, les candidats pourront renoncer en ligne à une, plusieurs ou toutes les écoles mieux classées dans leur liste de vœux. **Ce choix sera alors irréversible.**

Dans le cas où un candidat se voit proposer la meilleure école possible (premier vœu ou autre vœu sans possibilité d'avoir une autre proposition), il aura le choix d**e répondre OUI MAIS au lieu de OUI DEFINITIF** s**'il n'est pas réellement sûr d'intégrer l'école proposée.** Il devra alors préciser la raison pour laquelle il ne souhaite pas répondre OUI DEFINITIF (choix de faire 5/2, université, autre école hors scei…).

Attention, la réponse OUI MAIS implique que le candidat devra impérativement répondre aux propositions suivantes sous peine de démission.

Les candidats en « OUI MAIS » ou en « OUI DEFINITIF » absents le jour de la rentrée à l'école seront démissionnés de l'ensemble des écoles.

Aucune école n'a le droit d'obliger un candidat, par quelque moyen que ce soit, à répondre "oui définitif", même si la rentrée de cette école a lieu avant le 5ème appel.

Le non-respect de l'ensemble des règles énoncées ci-dessus entraînera l'exclusion pure et simple de la procédure commune d'intégration dans les écoles.

U*ne brochure détaillée, intitulée « intégrer une école », ainsi qu'une FAQ sont disponibles sur le site www.scei-concours.fr*

* Proposé : compte-tenu du nombre de places offertes dans chaque école, de la liste de vœux du candidat et de ses rangs dans les différents conc ours, l'intégration dans une école est proposée au candidat.

Concours POLYTECH
Service des admissions
Campus Universitaire des Cézeaux
2, avenue Blaise Pascal TSA 60206 – CS 60026 – 63178 AUBIERE Cedex
04 73 40 54 13 ou de l'étranger +33 320 417 500
contact@polytech-concours.org / www.demain-ingenieur.fr

Le Concours POLYTECH regroupe les spécialités des **32 écoles du Concours Polytech,** qui sont des écoles d'ingénieur **publiques** rattachées aux universités. Elles sont présentes sur tout le territoire métropolitain et Outre-Mer. Les écoles du Concours Polytech, en particulier les écoles du réseau Polytech, se sont développées dans des écosystèmes « Universités – Entreprises » favorables. Elles ont eu une forte croissance en flux et en renommée durant la dernière décennie. Elles constituent un modèle d'avenir dans le paysage des formations d'ingénieurs.

INSCRIPTIONS :

Les candidats sont soumis aux formalités d'inscription par Internet : http://www.scei-concours.fr. Les candidats doivent, par Internet, indiquer le choix de **la banque CCINP/Banque e3a-Polytech et Groupe INSA**, puis le choix du Concours POLYTECH :

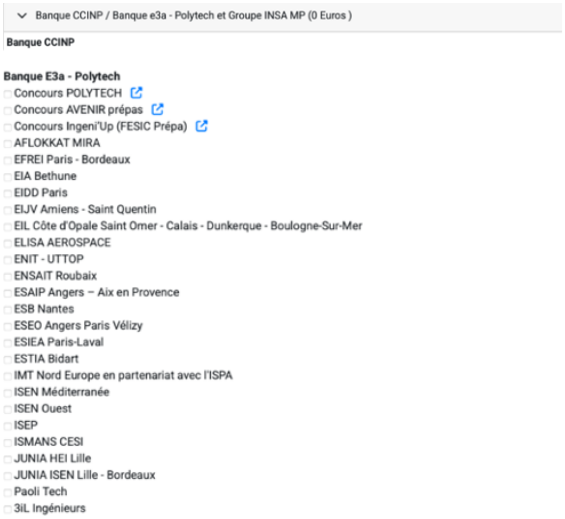

Les candidats autorisés à concourir sont soumis aux règlements et modalités générales décrits dans la présente notice.

L'inscription au concours POLYTECH donne la possibilité d'entrer dans une des 16 écoles Polytech (12 domaines de formation) ou dans une des 16 écoles membres du Concours Polytech. Au total, le concours POLYTECH offre 897 places conduisant à des carrières d'ingénieur variées, en France comme dans tous les pays du monde, allant de métiers d'ingénieur de terrain en entreprise à des carrières d'ingénieur de recherche dans les plus grands centres de recherche mondiaux. Toute la palette des métiers d'ingénieur possibles est présente dans les spécialités portées par le Concours POLYTECH.

Ceci nécessite de faire un choix initial réfléchi sur les champs thématiques concernés et les métiers d'ingénieur induits. Pour les écoles qui offrent plusieurs spécialités, comme les écoles Polytech, le choix des spécialités s'effectuera dès le mois de mars, lors de l'élaboration de la liste de vœux d'intégration pour les candidats classés à l'issue des épreuves du concours.

Pour mieux connaître les formations des écoles et spécialités du Concours POLYTECH, il faut consulter attentivement le site Internet **www.demain-ingénieur.fr.** La consultation du site Internet demain-ingénieur est **vivement conseillée** avant de valider une inscription par Internet.

EPREUVES ECRITES :

Pour obtenir la liste des épreuves écrites concernées par le Concours POLYTECH et les coefficients affectés, il faut se reporter au tableau récapitulatif de la présente notice.

Dans chacune des quatre voies MP, MPI, PC et PSI, trois à quatre épreuves sont communes pour les deux banques CCINP et e3aPolytech : français-philosophie, langue étrangère et une à deux épreuves scientifiques par voie.

En complément des épreuves communes, deux épreuves scientifiques supplémentaires pour chacune des voies MP, MPI, PC et PSI, spécifiques à la banque e3a-Polytech sont prises en compte pour fixer ses propres barres d'admissibilité.

BONIFICATION :

Une bonification de 14 points est accordée à l'issue de l'épreuve de TIPE aux élèves étant inscrits pour la première fois en seconde année de classe préparatoire aux grandes écoles. Toute déclaration frauduleuse fait perdre le bénéfice d'une éventuelle intégration à une école du Concours POLYTECH.

ADMISSIBILITÉ :

L'admissibilité au Concours POLYTECH est prononcée en fonction de la somme des notes coefficientées, et compte tenu d'une barre d'admissibilité définie par le jury du concours POLYTECH. Toute note inférieure à un minimum fixé par le jury peut être éliminatoire.

Le secrétariat du concours POLYTECH n'expédie pas de résultats aux candidats par voie postale.

Les résultats sont consultables sur le site Internet **www.demain-ingenieur.fr** et sur les serveurs des opérateurs.

A l'issue des épreuves écrites, le jury peut déclarer certains candidats « Grands Admissibles » pour les dispenser de l'épreuve du TIPE, seule épreuve orale prise en compte pour le Concours Polytech. Les candidats « Grans Admissibles » dans les filières MP, PC et PSI sont interclassés (classement INTER) en prenant en compte leur rang de classement sur leur liste de filière.

CLASSEMENT FINAL :

Les candidats admissibles doivent prendre connaissance des instructions nécessaires pour poursuivre le processus d'admission sur le site **www.demain-ingenieur.fr.** En particulier, les candidats admissibles au Concours POLYTECH sont invités à suivre la procédure de réservation de l'épreuve nationale de TIPE. Le jour de passage de l'épreuve sera disponible à partir du **15 juin 2027 à 14h** sur http://www.scei-concours.fr/

Il n'y a pas d'épreuve orale spécifique autre que l'épreuve de TIPE pour le concours POLYTECH.

Le jury établit les listes de candidats classés par ordre de mérite sur chacune des filières MP, MPI, PC et PSI. Les candidats des filières MP, PC et PSI sont ensuite interclassés (classement INTER) en prennant en compte leur rang de classement sur leur liste de filière. Seul le classement INTER apparait dans le classement final qui fait foi lors de la procédure d'appel pour les candidats MP, PC et PSI. Les candidats de la filière MPI ont un classement séparé.

Tous les candidats « Grands Admissibles » figurent en tête des classements finaux qui sont établis. Les résultats sont consultables par **Internet http:// www.demain-ingenieur.fr**

Si plusieurs candidats sont ex-aequo, ils sont départagés et classés selon les critères :

- 1- meilleur total de points général (écrit + Oral)
- 2- meilleur total de points à l'écrit
- 3- meilleure note de Français
- 4- Candidat le plus jeune

Au terme de la publication des résultats, les candidats doivent suivre la procédure commune d'intégration dite d'APPEL qui est mise en place.

ÉCOLES du Concours POLYTECH

(voir également www.demain-ingenieur.fr)
Les journées portes ouvertes des écoles se tiendront en distanciel ou en présentiel, se renseigner auprès des écoles pour plus d'informations.

Bretagne INP - ESIAB - École supérieure d'Ingénieurs en Agroalimentaire de Bretagne atlantique

- Microbiologie et Qualité (Brest-Plouzané)

Site de Plouzané - Technopôle Brest - Iroise – Parvis Balise Pascal - 29280 PLOUZANE 02.90.91.51.00

- Agroalimentaire (Quimper)

Site de Quimper - 2 rue de l'Université 29000 QUIMPER 02.98.64.19.49 olivier.couvert@univ-brest.fr
www.univ-brest.fr/esiab

Journée portes ouvertes : Site de Plouzané le 6 février 2027 et Site de Quimper le 13 février 2027

ENSIBS - École Nationale Supérieure d'Ingénieurs de Bretagne Sud

ENSIBS Lorient - 17 bd Flandres Dunkerque - 56100 Lorient Cedex 02.97.88.05.59
ENSIBS Vannes - Rue Yves Mainguy - BP 573 - 56017 Vannes Cedex 02.97.01.72.73 ensibs.recrutement@listes.univ-ubs.fr
www.ensibs.fr

Journées portes ouvertes : 29 & 30 janvier 2027 à Lorient et à Vannes

ENSIM - École Nationale Supérieure d'Ingénieurs du Mans

Vibration, Acoustique, Capteurs et Instrumentation
Informatique : Architecture des Systèmes Temps Réels et Embarqués, Interaction Personnes-Systèmes
Université le Mans - Rue Aristote - 72085 LE MANS cedex 9
02.43.83.35.93 scolarité.ensim@univ-lemans.fr ensim.univ-lemans.fr

Journée portes ouvertes : Samedi 6 février 2027

ENSTBB - École Nationale Supérieure de Technologie des Biomolécules de Bordeaux

Biotechnologies de la biologie de synthèse
146, rue Léo Saignat – 33076 BORDEAUX cedex - 05.56.84.69.90 xavier.santarelli@bordeaux-inp.fr enstbb.bordeaux-inp.fr

Journée portes ouvertes : Samedi 6 février 2027

EPISEN - École Publique d'Ingénieur de la Santé Et du Numérique

71, rue Saint-Simon - 94000 CRETEIL 01 56 72 62 55 episen@u-pec.fr episen.u-pec.fr

Journée portes ouvertes : consulter le site https://episen.u-pec.fr/

ESBS – Ecole Supérieure de Biotechnologie de Strasbourg

Biotechnol
Ingénieur « chembiotech » (Chimie-Biotechnologie)
Parc d'Innovation - 300 bd Sébastien Brant – CS 10413 - 67412 ILLKIRCH Cedex
03.68.85.46.82 esbs-etudiants@unistra.fr www-esbs.unistra.fr

Journée portes ouvertes : Samedi 13 février 2027

ESGT – Ecole Supérieure d'ingénieurs Géomètres et Topographes

1 boulevard Pythagore – Campus Universitaire 72000 LE MANS
02.43.43.31.00 esgt@cnam.fr esgt-siti.cnam.fr

Journée portes ouvertes : Samedi 6 février 2027

ESIReims - École nationale Supérieure d'Ingénieurs de Reims

3, Esplanade Roland Garros - 51100 REIMS 03.26.91.33.99 / 03.26.91.85.66
scol.esireims@univ-reims.fr www.reims.fr

Journée portes ouvertes : Samedi 30 janvier 2027

ESIROI La Réunion

- Agroalimentaire
- Bâtiment et énergie
- Informatique

Campus de Terre Sainte - 40, avenue de Soweto- 97455 SAINT-PIERRE Cedex 262) 262.81.83.01/02
scolarite-esiroi@univ-reunion.fr esiroi.univ-reunion.fr

Journée portes ouvertes : Samedi 13 février 2027

ESIR Rennes - École supérieure d'Ingénieurs de Rennes

Université de Rennes 1 - Campus de Beaulieu - 263, avenue du Général Leclerc - 35042 RENNES cedex 02.23.23.66.00
esir-contact@listes.univ-rennes1.fr www.esir.univ-rennes1.fr

Journée portes ouvertes : Samedi 6 février 2027

ESIX Normandie - École Supérieure d'ingénieurs de l'Université de Caen Normandie

Université de Caen Basse-Normandie – campus 1 bat. L - esplanade de la Paix – CS 14032 CAEN Cedex
02.31.56.53.54 esix.agro@unicaen.fr esix.mesn@unicaen.fr www.unicaen.fr/esix

Site universitaire de Cherbourg-Octeville – 60, rue Max-Pol Fouchet - CS 20082 - 50130 CHERBOURG-EN-COTENTIN
02.33.01.42.00 esix.gsi@unicaen.fr www.unicaen.fr/esix

Journées portes ouvertes : site de Caen le 13 février 2027 Site de Cherbourg le 6 février 2027

ISAT - Institut Supérieur de l'Automobile et des Transports

49 Rue Melle Bourgeois - BP 31 - 58027 NEVERS Cedex 03.86.71.50.40 noelle.bordet@u-bourgogne.fr
www.isat.fr

Journée portes ouvertes : Samedi 6 mars 2027

ISEL Le Havre - Institut Supérieur d'Études Logistiques

- Génie Industriel
- Logistique
- Mécanique & Production

Quai Frissard - BP 1137 - 76063 LE HAVRE 02.32.74.49.00 isel@univ-lehavre.fr https://isel.univ-lehavre.fr

Journées portes ouvertes : 5 & 6 février 2027

ISIFC - Institut Supérieur d'ingénieurs de Franche Comté

51 avenue de l'Observatoire - 25000 BESANÇON 03.81.66.66.90 isifc@univ-fcomte.fr http://isifc.univ-fcomte.fr

Journées portes ouvertes : Samedi 30 janvier 2027

ISTY - Institut des Sciences et des Techniques des Yvelines

- Informatique
- Mécatronique
- Systèmes Electroniques Embarqués
- Système Numérique pour la Production Industrielle (en alternance)

10-12 avenue de l'Europe - 78140 VELIZY VILLACOUBLAY 01.39.25.38 50
28 boulevard Roger Salengro – 78711 MANTES LA VILLE 01.39.25.33.00 recrutement-info@isty.uvsq.fr www.isty.uvsq.fr

Journée portes ouvertes : consulter le site www.isty.uvsq.fr

SuP Galilée - École d'ingénieurs Université Sorbonne Paris Nord

- Energétique
- Informatique
- Instrumentation
- Mathématiques Appliquées et Calcul Scientifique
- Télécommunications et Réseaux

99 Avenue J.B. Clément - 93430 VILLETANEUSE 01.49.40.35.49 archimede.sup.galilee@univ-paris13.fr
www.sup-galilee.univ-paris13.fr

Journée portes ouvertes : consulter le site www.sup-galilee.univ-paris13.fr/

POLYTECH Angers – École polytechnique de l'Université d'Angers

Campus Belle-Beille : 62 avenue Notre-Dame-du-Lac 49000 Angers
Campus Santé : 16, boulevard Daviers 49045 ANGERS
02.44.68.75.00 admission@polytech-angers.fr www.polytech-angers.fr

Journée portes ouvertes : Samedi 6 février 2027

POLYTECH Annecy-Chambéry – École polytechnique de l'Université Savoie Mont Blanc

Site d'Annecy : 5, Chemin de Bellevue 74940 ANNECY 04.50.09.66.00

Site de Chambéry : 2, avenue du Lac d'Annecy 73376 LE BOURGET DU LAC 04.79.75.94.00
admission@polytech-annecy-chambery.fr www.polytech.univ-smb.fr

Journée portes ouvertes : Samedi 30 janvier 2027

POLYTECH Clermont – École polytechnique de l'Université Clermont Auvergne

Campus des Cézeaux - 2, avenue Blaise Pascal - T.S.A 60206 - 63178 AUBIERE Cedex
04.73.40.75.07 admissions.polytech@uca.fr www.polytech-clermont.fr

Journée portes ouvertes : Samedi 6 février 2027

POLYTECH Dijon

9 avenue Alain Savary BP 47870 - 21078 DIJON cedex 03.80.39.60.09
03.80.39.60.09 www.esirem.fr

Journée portes ouvertes : Samedi 23 janvier 2027 (Campus de Dijon) et Samedi 6 février 2027 (Campus du Creusot)

POLYTECH Grenoble – École polytechnique de l'Université de Grenoble Alpes

14, place du Conseil National de la Résistance - 38400 SAINT MARTIN D'HERES
04.76.82.79.02 admission@polytech-grenoble.fr www.polytech-grenoble.fr

Journée portes ouvertes : Samedi 6 février 2027

POLYTECH Lille - École polytechnique de l'Université de Lille

Cité Scientifique Avenue Paul Langevin - 59650 VILLENEUVE D'ASCQ
03.28.76.73.17 admission@polytech-lille.fr www.polytech-lille.fr

Journée portes ouvertes : Samedi 30 janvier 2027

POLYTECH Lyon - École polytechnique de l'Université Claude Bernard Lyon 1

15, Boulevard Latarjet – 69622 VILLEURBANNE cedex
04.72.43.27.12 admission@polytech-lyon.fr www.polytech.univ-lyon1.fr

Journées portes ouvertes : Bourg en Bresse le 30 janvier 2027 Villeurbanne le 6 février 2027

POLYTECH Marseille - École polytechnique de l'Université d'Aix-Marseille

Luminy : 163, avenue de Luminy 13009 MARSEILLE

Château-Gombert : Technopôle de Château Gombert – 5, rue Enrico Fermi 13001 MARSEILLE

04.91.82.85.00 admission@polytech-marseille.fr www.polytech-marseille.fr

Journée portes ouvertes : Samedi 6 février 2027

POLYTECH Montpellier - École polytechnique de l'Université de Montpellier

Place Eugène Bataillon - 34095 MONTPELLIER

04.67.14.31.60 admission@polytech-montpellier.fr www.polytech-montpellier.fr

Journée portes ouvertes : Samedi 27 février 2027

POLYTECH Nancy – École polytechnique de l'Université de Lorraine

2, rue Jean Lamour – 54500 VANDOEUVRE-LES-NANCY

03.72.74.68.37 admission@polytech-nancy.fr www.polytech-nancy.fr

Journée portes ouvertes : Samedi 13 février 2027

POLYTECH Nantes - École polytechnique de l'Université de Nantes

Site Chantrerie : 6 Rue Christian Pauc - CS 50609 - 44306 NANTES cedex 03

Site Gavy : Boulevard de l'Université - CS 70152 - 44603 SAINT NAZAIRE cedex

Campus Courtaisière : 18, boulevard Gaston Deferre - 85035 LA ROCHE-SUR-YON Cedex 02.40.68.32.00 admission@polytech-nantes.fr www.polytech-nantes.fr

Journées portes ouvertes : Samedi 30 janvier 2027 (Nantes) et Samedi 6 février 2027 (Saint Nazaire)

POLYTECH Nice-Sophia - École polytechnique de l'Université de Nice Sophia-Antipolis

Site des Templiers : Campus Sophia Tech - 930, route des Colles - BP 145 - 06903 SOPHIA ANTIPOLIS cedex Site des Lucioles 1645 route des Lucioles 06410 BIOT

04.89.15.40.00 admission@polytech-nicesophia.fr www.polytech-nicesophia.fr

Journée portes ouvertes : Samedi 6 février 2027

POLYTECH Orléans - École polytechnique de l'Université d'Orléans

8, rue Léonard de Vinci - 45072 ORLÉANS cedex 2

02.38.41.70.52 admission@polytech-orleans.fr www.polytech-orleans.fr

Journée portes ouvertes : Samedi 6 février 2027

POLYTECH Paris-Saclay - École polytechnique de l'Université Paris-Saclay

Maison de l'Ingénieur - Bâtiment 620 - Rue Louis de Broglie - 91405 ORSAY cedex

01.69.33.86.00 recrut-etd.polytech@universite-paris-saclay.fr www.polytech.universite-paris-saclay.fr

Journée portes ouvertes : Samedi 23 janvier 2027

POLYTECH Sorbonne - École polytechnique de Sorbonne Université

Bâtiment Esclangon, 4, Place Jussieu - Case courrier 135 - 75252 PARIS cedex 05

01.44.27.73.13 admission@polytech-sorbonne.fr www.polytech-sorbonne.fr

Journée portes ouvertes : Samedi 30 janvier 2027

POLYTECH Tours - École polytechnique de l'Université de Tours

64, Avenue Jean Portalis - 37200 TOURS

02.47.36.14.14 admission@polytech-tours.fr www.polytech-tours.fr

Journée portes ouvertes : Samedi 13 février 2027

ConcoursAvenir

L'EXCELLENCE À VOTRE PORTÉE

CONCOURS AVENIR PREPAS

143 Rue d'Alésia - 75014 Paris - contact@concoursavenir.fr– www.concoursavenir.fr

Le Concours AVENIR PREPAS regroupe à ce jour les écoles d'ingénieurs privées les plus demandées par les élèves de prépas sur SCEI : **BUILDERS** (Caen / Lyon), l'**ECE** (Paris / Lyon), l'**EIGSI** (La Rochelle / Casablanca), l'**ESIGELEC** (Rouen / Poitiers), l'**ESILV** (Paris-La Défense / Nantes / Montpellier), et l'**ESTACA** (Saint-Quentin-en-Yvelines / Laval / Bordeaux).

Toutes ces écoles sont habilitées à délivrer le diplôme d'ingénieur par la Commission des Titres d'Ingénieurs (CTI) et sont membres de la Conférence des Grandes Écoles (CGE).

Les Grandes Écoles d'ingénieurs membres du Concours Avenir y proposent un enseignement de haut niveau dans les domaines de compétences parmi les plus recherchés du marché et forment des diplômés opérationnels dans les secteurs technologiques de pointe : Santé, Big Data, Défense, Biotech, Énergie, Cybersécurité, Systèmes embarqués, Environnement, Aéronautique, Écoconstruction, Automobile, Objets connectés, Finance quantitative, Bâtiment intelligent, Espace, Mécatronique, Technologies numériques, Ouvrages d'art, Intelligence artificielle, Agriculture & Food, Design Industriel, Naval, Ferroviaire etc.

Toutes les écoles du Concours Avenir Prépas proposent des formations d'excellence essentiellement basées sur une pédagogie par projet, le développement de l'esprit d'innovation, des expériences internationales obligatoires, plusieurs stages tout au long du cursus et un niveau d'anglais minimum au moment du diplôme.

Toujours positionnées dans des environnements privilégiés et particulièrement bien équipés, nos écoles permettront aux étudiant de suivre leur scolarité dans les meilleures conditions (laboratoires de pointe, FabLab, incubateurs pour Start-up, Learning Center, Intelligence Lab, etc.).

La vie associative proposée dans l'ensemble des écoles du Concours Avenir Prépas permet également à chaque étudiant de s'épanouir pleinement en pratiquant une activité sportive, culturelle, évènementielle, humanitaire ou technique souvent complémentaire à ses études.

Brochure disponible sur www.concoursavenir.fr
Une documentation plus complète de chaque école peut être demandée directement à celles-ci.

Processus d'inscription

Les candidats sont soumis aux formalités d'inscription du portail *www.scei-concours.fr* et sont soumis aux règlements et modalités générales décrits dans la présente notice.
Pour connaître le détail des épreuves écrites et leurs coefficients, les candidats doivent également se reporter à la présente notice.

Informations spécifiques :

Les candidats ayant obtenu un total de points supérieur à la barre fixée par certaines écoles sont dispensés des épreuves orales (grands admis). Les candidats admissibles sont invités à contacter chaque école pour fixer leur date de passage d'entretien.
Pas de bonification.
Tout étudiant n'ayant pas participé à une épreuve (obligatoire) ne sera pas classé.

ÉPREUVES ÉCRITES

Les épreuves écrites retenues par les écoles du Concours Avenir Prépas ainsi que leurs coefficients sont indiquées dans la partie C de cette brochure.

ÉPREUVES ORALES

A la suite des épreuves écrites, chaque jury des écoles du Concours Avenir Prépas établit une liste d'admissibilité.

Chaque candidat déclaré admissible par une école est convoqué par elle à passer un oral qui se déroule dans leurs locaux. Chaque école organise ainsi son propre oral. Pour en connaître les modalités précises, il est conseillé de contacter les écoles concernées ou de consulter leur site internet.

EIGSI LA ROCHELLE
26, rue de Vaux-de-Foletier 17041 La Rochelle Cedex 1 05 46 45 80 05
www.eigsi.fr - admission-lr@eigsi.org

EIGSI CASABLANCA
282 route de l'Oasis – 20103 Casablanca - MAROC +212 (0)5 22 23 26 15
www.eigsica.ma - admission-ca@eigsi.org

Ingénieurs généralistes pour un monde durable

Fondée en 1901, l'EIGSI forme des **ingénieurs généralistes** depuis plus de 125 ans.
L'EIGSI accueille ses 1500 étudiants sur 2 campus (La Rochelle et Casablanca).

La formation allie excellence académique, pédagogie par projet et immersion professionnelle.
Après une 1ère année de tronc commun, les enseignements de fin de cursus viennent préciser le projet professionnel de l'étudiant au travers de **9 options** :

- **Energies et Environnement** : parcours 'Bâtiments durables et intelligents' et 'Transports durables'
- Ingénierie de la **Conception** et Industrialisation **Mécanique**
- **Robotique** et Intelligence Embarquées
- Management de la Performance Industrielle
- Bâtiment et Travaux Publics (Campus de Casablanca)
- Bio-technologies et **Médecine** augmentée
- Intelligence Artificielle & **Big Data** (Campus de Casablanca)
- Ingénierie informatique, IA et **Cybersécurité**
- Management de la **Supply Chain & Transport** International (Campus de Casablanca)

L'école prépare aux enjeux des transitions énergétique, numérique et écologique (aéronautique, automobile, BTP, énergie, santé, IA, big data…).

De multiples possibilités sont ouvertes aux étudiants pour personnaliser leur cursus : semestre d'études à l'**international** au sein d'un des 80 partenaires, 45 parcours **bi-diplômant** à l'international (Cranfield University, Concordia University,…) ou en France (Centrale Supélec, Sorbonne Université,…), MSc Ingénieur d'Affaires, Expériences professionnelles en entreprise (3 stages d'une durée cumulée de 44 semaines), **Apprentissage** (alternance), Statut Etudiant Entrepreneur.

Notre incubateur a accompagné plus de 150 startups, et nos étudiants s'impliquent dans des projets concrets, comme l'**EIGSI Formula Team** ou des initiatives de recherche appliquée. L'EIGSI est reconnue **EESPIG**, membre de la **CGE**, **CDEFI**, **UGEI** et du **Groupe ISAE** ; elle délivre un diplôme d'ingénieur accrédité par la CTI.

Rejoindre l'EIGSI, c'est choisir de vivre une expérience unique, où chaque étudiant est acteur de sa formation et contribue à inventer un futur durable.

Epreuves orales : Dès leur admissibilité, les candidats doivent choisir une date de passage. Les épreuves sont constituées d'entretiens (individuels et collectif).

Journées Portes Ouvertes :
12 décembre 2026, 16 janvier 2027, 6 mars 2027, 10 avril 2027 de 10h à 17h

ESIGELEC Rouen / Poitiers

ESIGELEC Rouen - Technopôle du Madrillet - Avenue Galilée – BP 10024 - 76801 SAINT-ÉTIENNE-DU-ROUVRAY Cedex

ESIGELEC Poitiers - Technopôle du Futuroscope - Arobase 6 6 Avenue Galilée - 86360 CHASSENEUIL-DU-POITOU

Informations : Campus de Rouen : admission@esigelec.fr – Campus de Poitiers : admission.poitiers@esigelec.fr - Tel : 02 32 91 58 58

Site web : www.esigelec.fr

L'ESIGELEC propose une formation **d'ingénieurs généralistes de la la Tech,** dans les domaines du Numérique, de l'Energie et des Systèmes. Elle est implantée **à Rouen et à Poitiers**. Créée en 1901, elle a formé plus de 12 000 diplômés. Ses promotions sont environ de **400** apprenants à Rouen (dont **120 suivent leur cursus par l'apprentissage)**, et d'environ **30** apprenants à Poitiers (**dont 100% suivent leur cursus par l'apprentissage**). L'apprenant de l'ESIGELEC constitue son projet personnel et professionnel via différents choix qu'il effectue tout-au-long de sa formation.

L'ESIGELEC propose :

- **9 mineures au choix pour la 3A du Programme Grande Ecole (1ère année du cycle ingénieur) :**

-Sur le Campus de Poitiers : Numérique & IA (accessible uniquement par la voie de l'apprentissage),
-Sur le Campus de Rouen : Généraliste/ Automobile et Ferroviaire/ Aéronautique et Spatial/ E-santé/ Numérique & IA/ International & Business/ Industrie/ Énergie/ Défense & Sécurité (toutes accessibles par la voie de l'apprentissage ou sous statut étudiant),

- **16 majeures au choix pour les 4A et 5A du Programme Grande Ecole (2ème et 3ème année du cycle ingénieur) :**

-Sur le Campus de Poitiers : 2 majeures toutes les deux accessibles uniquement par la voie de l'apprentissage : Développement Tests et Qualité/ Intelligence Artificielle & Data,
-Sur le Campus de Rouen : 14 majeures toutes accessibles par la voie de l'apprentissage ou sous statut étudiant : Robotique/ Automobile/ Aéronautique et Spatial/ Med'Tech/ Développement Web et Applicatifs/ IA & Big Data/ Cybersécurité/ Ingénieur d'Affaires/ Business Management/ Finance/ Industrie du Futur/ Energie Electrique & Nucléaire/ Génie Electrique/ Électronique & Défense.

Une immersion en entreprise : jusqu'à 15 mois de stages, en France et à l'étranger pour les étudiants (et jusqu'à 1,5 année de missions en entreprise pour les alternants)

Une mobilité à l'étranger :
Pour les étudiants : stage en entreprise ou en centre/laboratoire de R&D, semestre d'études ou double diplôme en université partenaire, année de césure, mission humanitaire, séjour académique en université, job d'été de type serveur, vendeur, animateur dans un club sportif.
Mobilité internationale de 16 semaines minimum pour les étudiants.
Pour les alternants : mission professionnelle en entreprise ou en centre/laboratoire de R&D, séjour académique en université, mission humanitaire, job d'été de type serveur, vendeur, animateur dans un club sportif.
Mobilité internationale de 9 semaines consécutives minimum pour les alternants.

28 possibilités de doubles diplômes (pour les étudiants uniquement) : 25 masters ou diplômes équivalents à l'étranger (Etats-Unis, Canada, Royaume-Uni, Finlande, Irlande, Tunisie) + 3 diplômes Grande École de Commerce (Neoma BS, Audencia BS, IMT BS).
Un environnement propre à l'épanouissement personnel et professionnel : la pédagogie par projets, la vie associative (plus de 35 clubs), la multiculturalité (environ 38% d'étudiants internationaux), la place accordée dans la formation au développement du rable, à la responsabilité sociétale et à l'engagement citoyen, préparent à une vie professionnelle trépidante et ouverte sur l'international. 92% de la promotion 2025 a trouvé un poste d'ingénieur en moins de 2 mois, au salaire moyen de 42 K Euros.
Label / Habilitation / Réseaux : École labellisée EESPIG (Établissement d'enseignement supérieur privé d'intérêt général) par le Ministère de l'Enseignement Supérieur de la Recherche et de l'Innovation. Diplôme d'ingénieur habilité par la CTI et labellisé EURACE. École membre de la Conférence des Grandes Écoles (CGE), de la Conférence des Directeurs des Ecoles Françaises d'Ingénieurs (CDEFI) et de l'Union des Grandes Écoles Indépendantes (UGEI). Label Bienvenue en France (3 étoiles).
Informations spécifiques au concours : L'entretien de 30 minutes permet d'évaluer les qualités d'expression orale, la motivation et le projet professionnel du candidat. Les entretiens se déroulent au choix dans les locaux de l'ESIGELEC à Rouen ou à Poitiers, du 21 juin au 3 juillet 2027. Chaque candidat pourra réserver en ligne son créneau pour l'entretien.

Journées Portes Ouvertes : ROUEN : 7 novembre 2026, 5 décembre 2026, 6 février 2027, 13 mars 2027
POITIERS : 5 décembre 2026, 30 janvier 2027

ESILV Paris - Nantes - Montpellier

Paris La Défense : 41 Allée le Corbusier, 92000 Nanterre
01 81 00 29 37
Nantes : 9 Rue Alfred Kastler, 44300 Nantes
02 30 79 04 50
Montpellier : 1 allée des meulières, 34170 Castelnau-le-Lez
04 11 62 09 38
www.esilv.fr - admissions@esilv.fr

Enseignement en petits groupes, travail en équipe, pédagogie par projets, sport intégré dans le cursus, stages, expériences internationales contribuent au développement et à la réussite de chaque étudiant.
École d'ingénieurs Généraliste, l'ESILV Paris - Nantes - Montpellier propose une formation axée sur les technologies numériques [Aerospatiale,Informatique & Data, Mécanique & numérisation, Tech for good, Finance, Actuariat, Énergie, Santé, etc.], possibilité de suivre le cycle ingénieur 100% en anglais sur les 3 ans (pour une partie des étudiants) et 100% en anglais durant les deux dernières années du cycle ingénieur pour l'ensemble des étudiants.
Le projet pédagogique de l'ESILV s'articule autour des sciences et des technologies ainsi qu'une forte transversalité avec 20 % de son cursus en commun avec une école de management (EMLV) et une école de digital (IIM). Pédagogie par projets, sport, stages, développement des softs skills, vie associative (+ de 60 associations) et expériences internationales contribuent à la réussite de chaque étudiant.
17 majeures dont 14 en alternance, + de 60 doubles diplômes en France et l'international et 11 parcours complètent la formation.
Au sein du Campus du Parc, à la Défense, à Nantes, au cœur du Pôle technologique de la Chantrerie, à proximité de l'IMT Atlantique, et à Montpellier au sein de notre tout nouveau campus de Castelmed (Castelnau le lez) l'ESILV offre un environnement de travail exceptionnel.

Paris : 12 Majeures :

- **Aerospace & defense** : Spatial, Aeronautique, défense : innovation, expertise et ambition
- **Ingénierie Financière :** Finance quantitative - Mathématiques - Informatique - Gestion des risques - IA
- **Actuariat :** Assurance – Audit – Consulting - Statistiques - Data science - Finance - Gestion des risques
- **Fintech :** Blockchain - Défi - Bitcoin - Ethereum- Cryptographie
- **Objets Connectés & Cybersécurité :** Cybersécurité - Gestion des risques - IOT - IA - Réseau
- **Data & intelligence Artificielle :** IA - Big Data - Machine learning - Data science - Cloud - Informatique
- **Souveraineté Numérique :** Cloud - IA - Cybersécurité - Devops - Devsecops
- **Modélisation & Mécanique Numérique :** Aéronautique - Automobile - Mathématiques - Simulation - Bureau d'études
- **Industrie & Robotique :** Impression 3D - Agilité - Transformation digitale - IA - Industrie connectée
- **Energie &t Villes Durables :** Transition énergétique - Innovation - IOT - Building information modeling - Smartcity Mobilité - Développement durable
- **MedTech & Santé :** Data - Santé connectée - Mécatronique - IA – Humain
- **Creative Technology :** Réalité virtuelle & augmentée - Robotique & drones - Matériaux intelligents et e-textile - IA Bio-matériaux

Nantes : 3 Majeures :

- **Ingénierie logicielle et IA :** Software engineering - Traitement des données, Numérique responsable - IA
- **Conception mécanique et Industrie durable** : Principes & gestion – Fabrication – Impacts environnementaux – Modélisation & simulation
- **Eco Innovation** : Conception – Technologies émergentes – Innovation sociale - Projet de rupture

Montpellier : 2 majeures :

- **Immersive Systems Engineering for Industry**
- **IA de Confiance, Cyberdéfense & Data**

11 Mineures :

- **Parcours IA Générative & Agentique,**enseignement complet en IA générative, alliant technique, éthique et souveraineté, pour promouvoir une intelligence artificielle de confiance **–**
- **Parcours Nucléaire & Infrastructure**, forme des ingénieurs capable d'intervenir sur l'ensemble de la chaîne de valeur du nucléaire civil et de défense -
- **Parcours Recherche,** académique, doctorat, recherche et développement des grandes entreprises –
- **Parcours Ingénieur d'affaires** (dispensé par l'EMLV) pour développer des compétences commerciales et managériales –
- **Parcours Start-up / Entreprendre,** travail sur un projet, seul ou à plusieurs, pour découvrir la méthodologie de la création d'entreprise ainsi que son écosystème avec possibilité d'intégrer l'incubateur IFT –
- **Parcours UX Design** (commun avec l'IIM) place le design au coeur des nouvelles technologies pour concevoir des objets connectés, des services ou des applications centrés sur l'expérience utilisateur et les nouveaux usages des consommateurs –
- **Parcours Quantique**, en collaboration avec ATOS-
- **Parcours HPC & IA** High Performance Computing & Intelligence Artificielle, en collaboration avec Altair –
- **Parcours Research & Innovation,** forme à la recherche académique et à la R&D, en immergeant les étudiants dans des projets scientifiques pour développer leurs compétences en méthodologie, expérimentation et communication scientifique.
- **Parcours Smart Mobility** prépare des ingénieurs en **mobilité intelligente**, capables de concevoir et d'optimiser les **systèmes de transport durables et connectés**, alliant **technologie, stratégie et management**
- **Parcours Sustainable Finance & Insurance** forme aux **métiers de la finance durable**, alliant **analyse quantitative, gestion des risques** et **maîtrise du cadre réglementaire**.

Optez pour l'alternance :

14 Filières en apprentissage accessibles en 2ème année du cycle ingénieur,

L'école propose, également, une formation en apprentissage appelée Formation Initiale sous Statut Etudiant puis Apprenti (FISEA) pour ses 3 spécialités Finance en cycle ingénieur.

10 Doubles- diplômes avec des écoles prestigieuses **Polytechnique**, **CentraleSupélec, Paris Dauphine, IMT Atlantique,** etc.
Un semestre obligatoire à **l'international (en échange académique ou en stage en entreprise**) – **Plus de 50 doubles-diplômes à l'international** dans 7 pays sur 4 continents. **150 universités étrangères partenaires** dans **45 pays**. Nombreuses interactions avec le monde de l'entreprise, dont 2 stages d'une durée cumulée de 11 mois.
Bourses internes - Réduction des frais de scolarité pour les boursiers - Prêts à taux préférentiels avec nos banques partenaires.
Le salaire moyen à l'embauche des diplômés de la dernière promotion s'élève à 47 700 bruts annuels.
Épreuve orale : l'entretien individuel a pour objectif d'évaluer les candidats sur des critères de personnalité, de motivation et d'intérêt pour les sciences, les technologies et l'innovation.
Les candidats sont invités, dès leur admissibilité, à choisir la date de passage de leur épreuve orale.

Journées Portes Ouvertes : https://www.esilv.fr/admissions/rencontrez-nous/journees-portes-ouvertes/

ConcoursAvenir
L'EXCELLENCE À VOTRE PORTÉE

BUILDERS Normandie
Campus 2 - 1 rue Pierre et Marie Curie - 14610 Caen
BUILDERS Auvergne-Rhône-Alpes
4 rue Maurice Moissonnier - 69120 Vaulx-en-Velin
www.builders-ingenieurs.fr – 02 31 46 23 02 - concours@builders-ingenieurs.fr

Depuis 1993, BUILDERS École d'ingénieurs forme les acteurs de la construction durable. Bâtiments intelligents, protection de l'environnement, efficacité énergétique, génie maritime, réseaux et infrastructures décarbonées.
BUILDERS École d'ingénieurs s'adresse à toutes celles et à tous ceux qui veulent devenir acteur du changement, décider pour innover, bâtir des lieux de partage, s'engager dans une démarche responsable et durable.

L'esprit d'équipe et d'ouverture se construisent à travers la vie associative, le sport (intégré au cursus), les stages et les expériences à l'international. Les métiers sont passionnants et le programme Grande École bénéficie des dernières avancées en matière de recherche et innovation (matériaux biosourcés, ouvrages connectés…).
Les campus de **Caen** et **Lyon** offrent un cadre propice au bien-être et à l'épanouissement des élèves (logements, infrastructures sportives…). L'école est d'ailleurs reconnue comme l'une où les étudiants sont les plus heureux (classement Speak&Act 3.95/5).

BUILDERS École d'ingénieurs est une Grande École (membre de la CGE). Elle est habilitée par la CTI à délivrer le diplôme d'ingénieurs sous statut étudiant ou apprenti. Labellisée EESPIG par l'État, elle est gérée par une association à but non lucratif.
Elle est labellisée DDRS « Développement durable et responsabilité sociétal » par le Ministère depuis 2022.

Spécialités et/ou mots clés :
- Conception numérique, Ingénierie de projet
- Management d'équipe
- Entrepreneuriat et innovation
- Eco-construction, éco-matériaux
- Bâtiment intelligent, ouvrages connectés, smart construction
- Ouvrages d'art
- Ouvrages maritimes
- Infrastructures décarbonées (nucléaire)
- Urbanisme, architecture, design
- Immobilier
- Recherche et innovation

Possibilité de double-diplôme ingénieur-manager avec l'EM Normandie.

Apprentissage : A partir de la 1ère ou de la 2ème année du cycle ingénieur (modalités pratiques auprès du service concours).

Financement : Possibilité de bourses d'État et/ou de l'école 1 élève sur 3 bénéficie d'une aide financière

Insertion : Plein emploi à la sortie de l'école depuis sa création il y a 30 ans. 9 élèves sur 10 sont embauchés avant même l'obtention de leur diplôme. 100% d'entre eux étaient en poste 2 mois après la remise de leur diplôme. Salaire moyen à la sortie 43 275€.

Expérience pro : Plus de 12 mois cumulés de stages en entreprises, des projets « grandeur nature ». A noter que BUILDERS Ecole d'ingénieurs a signé des Chaires avec le Cerema, VINCI Construction, EIFFAGE, ARTELIA, Groupe DEME, Groupe Legendre, Setec, ETPO, NGE, Léon Grosse…, ce qui témoigne des relations privilégiées de l'école avec le monde professionnel (250 entreprises partenaires).

International : minimum 6 mois : stage, semestre à l'international, doubles diplômes (une vingtaine), workshops... Seule école française à avoir intégré le programme ERASMUS MUNDUS à travers le programme COMEM+. 29% des diplômés travaillent à l'international.

Statut / label : Grande École (CGE), reconnu par l'État, EESPIG, diplôme CTI, label EURACE, label « Développement durable et responsabilité sociétale » de l'enseignement supérieur.

Informations spécifiques au concours :
- Pour permettre au candidat d'exprimer sa motivation, **50% de la note d'admission résulte de l'entretien individuel**

Journées Portes Ouvertes :
Campus Caen : 28 nov. - 23 janv - 13 février
Campus Lyon : 28 nov. - 23 janv - 13 février

LYON 6 rue Bonnefoi - 69007 LYON - +33(0)4 78 29 77 54
PARIS 10 rue Sextius Michel - 75015 PARIS - +33(0)1 44 39 06 00
www.ece.fr admissions@ece.fr

Fondée en 1919 et forte d'un réseau de près de 15 000 Alumni, l'ECE est une école d'ingénieurs généralistes dédiés aux Nouvelles technologies appliquées à l'énergie, le nucléaire, la santé, la biotech, l'aéronautique et l'espace, la défense, la finance, la cybersécurité, la Data, l'IA & les systèmes embarqués.

Dotée de laboratoires de pointe, notamment d'un **FabLab**, d'un **Intelligence LAB** et d'un Incubateur de start-up, l'ECE place les projets, l'entreprenariat et l'innovation au cœur de sa pédagogie. Etudier à l'ECE, c'est bénéficier :

- D'une vie de campus passionnante en **centre-ville**, aux côtés, entre autres, d'étudiants d'autres domaines (management, sciences politiques, communication).
- D'un parcours international avec **2 semestres académiques à l'étranger**, en 1ère et en 3ème année, grâce à notre réseau de **150** universités partenaires dans **52 pays** (Afrique du Sud, États-Unis, Irlande, Malte…).
- De **doubles diplômes d'excellence en France** (Polytechnique, Centrale Supélec, ...) et à l'international (États Unis, Canada, Irlande …).
- Une vie associative **riche**, avec **près de 40 associations étudiantes** : sportives, humanitaires, évènementielles ou techniques.

À l'ECE, c'est **le libre choix** en construisant un parcours qui vous ressemble en combinant majeures, mineures et options d'approfondissement. **Dès la 2e année, poursuivez sur votre campus ou rejoignez-en un autre selon la majeure choisie** :

Campus PARIS

Enseignement en français	Enseignement en anglais
- Data & IA * - Cybersécurité * - Défense & Technologie - Finance : corporate, de marché, Fintech & Macroéconomie - Santé et Technologie - Systèmes Embarqués* - Transition Énergétique	- Data & AI - Cybersecurity - Embedded Systems

***** *également proposée en apprentissage (1ère année sous statut étudiant suivie de 2 années sous statut apprenti).*

Campus LYON :

Enseignement en français :	Enseignement en français & en anglais :
- Biotech - Data & IA - Transformation Digitale & Innovation*	- Systèmes d'Énergie Nucléaire*

***** *également proposée en apprentissage (1ère année sous statut étudiant suivie de 2 années sous statut apprenti).*

Campus BORDEAUX

Enseignement en français :
- Data & IA - Système Aéronautique & Spatial

Financement des études : bourses du CROUS, prêts bancaires préférentiels, remises ECE (fratries, étudiants issus des ROM, cooptation), stages rémunérés et frais de scolarité pris en charge sous statut apprenti.

48,8 K€, c'est le salaire moyen d'un diplômé à la sortie de l'ECE.
98% des diplômés trouvent un emploi dans les deux mois après leur diplomation.
Labels & réseaux : reconnue par l'Etat, diplôme CTI, label Eurace, CGE, UGEI, CDEFI, Bienvenue en France, Talents du numérique, ANSSI.

Épreuve orale : l'objectif est d'évaluer **le projet professionnel** du candidat, sa **personnalité** et sa **motivation** (goût pour les sciences, les technologies et l'innovation). Dès leur admissibilité, les candidats sont invités à choisir la date de passage de l'épreuve orale sur le campus de leur choix (Paris ou Lyon).

Journées Portes Ouvertes :
Retrouvez nos portes ouvertes ici : https://www.ece.fr/evenement/

ESTACA
ESTACA Paris-Saclay : 12 rue Paul Delouvrier – RD 10 - 78180 MONTIGNY-LE-BRETONNEUX
ESTACA Laval : Rue Georges Charpak – 53061 LAVAL
ESTACA Bordeaux : 8 rue des Bateliers - 33100 BORDEAUX

01.75.64.50.41

www.estaca.fr – e-mail : candidatures@estaca.fr

École des nouvelles mobilités, l'ESTACA forme des ingénieurs qui répondent aux défis des **transports durables** : respect de l'environnement, économie d'énergie, qualité de l'air, matériaux écologiques, systèmes autonomes et connectés, numérique, nouvelles énergies, fiabilité des véhicules.
Créée en 1925, l'ESTACA fait partie du groupe **ISAE** (SUPAERO, ENAC, ENSMA, École de l'air, SUPMECA).
L'École est à la pointe de l'innovation technologique et valorise la passion, l'engagement, le pragmatisme et l'ouverture sur le monde. Elle propose sa formation sur trois campus : ESTACA Paris-Saclay, ESTACA Laval et ESTACA Bordeaux.

Spécialités :
L'ESTACA propose **5 filières** : aéronautique, spatial, automobile, ferroviaire et naval

La formation est ancrée au cœur de **l'innovation industrielle** pour répondre aux défis des transports. Elle valorise la passion, l'engagement, le pragmatisme et l'ouverture sur le monde.
Une **pédagogie innovante et individualisée** laisse une grande part aux projets menés en équipe et aux expériences professionnelles.
L'ESTACA réunit actuellement 2 536 étudiants en formation initiale sur 3 campus récents, à Paris-Saclay, Laval et Bordeaux, qui proposent un cadre d'études innovant avec laboratoires de pointe, FabLab, espace de coworking.

Insertion professionnelle : 9 étudiants sur 10 trouvent un emploi avant la remise des diplômes. Le diplôme est ouvert et permet de travailler dans tous les secteurs des transports et pas seulement. De nombreux diplômés évoluent dans des secteurs variés.

Échanges, expérience internationale et doubles diplômes
L'intégration de l'ESTACA au groupe ISAE permet des passerelles en fin de cursus vers des écoles du groupe (SUPAERO, ENSMA, SUPMECA).
D'autres partenariats en France permettent l'obtention de double diplômes, avec par exemple CentraleSupelec, IFP School, ENS Cachan, Paris Dauphine, KEDGE BS, etc.
L'expérience internationale de 16 semaines est obligatoire pour tous, en entreprise ou en échanges universitaires (partenariat avec plus de 60 établissements étrangers).

Expérience professionnelle : d'une durée minimum de 40 semaines répartie en 2 stages obligatoires.

Vie associative : L'école valorise et subventionne une riche vie associative qui rassemble plus de 40 associations étudiantes sur des domaines techniques, sportifs, sociétaux ou économiques.

Labels & réseaux : EESPIG, reconnue par l'Etat, diplôme CTI, Label EURACE, CGE, Pegasus, Campus France.

Épreuve orale : Elle consiste en un entretien permettant d'évaluer la personnalité du candidat, ses motivations et son intérêt pour les transports et l'innovation technologique. Dès leur admissibilité, les candidats doivent choisir une date de passage et un campus pour passer les épreuves.

Journées Portes Ouvertes :

ESTACA Bordeaux : Samedi 21 novembre 2026 - 06 février 2027

ESTACA Paris-Saclay : Samedi 28 novembre 2026 – Samedi 30 janvier 2027

Soirée Portes ouvertes : vendredi 05 mars et 21 mai 2027

ESTACA Laval : Samedi 05 décembre 2026 - Samedi 23 janvier 2027 - Samedi 13 février 2027

ConcoursAvenir
L'EXCELLENCE À VOTRE PORTÉE

3iL Ingénieurs

3iL Ingénieurs site de Limoges - 43 Rue de Sainte-Anne, 87000 Limoges, France
Tél : 05 55 31 67 14 - e-mail : admission@3il.fr - https://www.3il-ingenieurs.fr/
3iL Ingénieurs site de Rodez - 5 Rue de Bruxelles, 12000 Rodez, France
Tél : 05 55 31 67 14 - e-mail : admission@3il.fr
3iL Ingénieurs site de Nantes - 3 Rue Michael Faraday, Saint-Herblain, France
Tél : 05 55 31 67 14 - e-mail : admission@3il.fr

3iL Ingénieurs : l'école du numérique où le potentiel scientifique et technologique prend toute sa dimension :

3iL Ingénieurs forme des Ingénieurs généralistes du numérique, des professionnels capables d'innover et de relever les défis d'aujourd'hui et de demain.

Labellisée **EESPIG**, l'école associe innovation et éthique, en intégrant les enjeux sociaux, environnementaux et technologiques.

Grâce à des **parcours personnalisables**, chaque étudiant construit son cursus à la fois académique et expérientiel, ancré dans la réalité des entreprises et des laboratoires de recherche.

Ces compétences très recherchées par les entreprises permettent à **51** % des diplômés d'être recrutés dès la fin de leur stage/mission de fin d'études et près de **85** % d'être en poste dans les six mois

Une pédagogie fondée sur la rigueur et l'innovation :

L'encadrement personnalisé, assuré par des enseignants-chercheurs et des experts du monde industriel, permet à chacun de développer un haut niveau de compétence scientifique et technique, tout en acquérant les qualités humaines indispensables à l'ingénieur moderne : esprit d'équipe, responsabilité, adaptabilité et ouverture internationale.

Des parcours d'excellence au cœur du numérique :

La formation ingénieur s'articule autour de quatre grands parcours de spécialisation à forte dimension scientifique et technologique : - **Robotique, IA et Systèmes embarqués ; Business Intelligence et Big Data ; Cybersécurité ; e-Santé.**

Ces parcours sont complétés par des modules d'approfondissement de haut niveau : **développement Java professionnel, sécurité avancée, gouvernance de la cybersécurité, ingénierie des données, objets connectés et IoT**, etc.

L'école encourage également la mise en pratique par le biais d'événements majeurs : Challenges scientifiques, Nuit de l'Info, Journée d'Art et d'Expression, hackathons et compétitions technologiques qui stimulent la créativité et l'esprit d'innovation.

3iL Ingénieurs dispose dans ses locaux d'un **incubateur** permettant à ses élèves de bénéficier d'une aide pour tous les porteurs de projets innovants (technologiques ou d'usage)

Une ouverture internationale affirmée :

Avec plus de **60 partenaires académiques et industriels** à travers le monde et plus de **30 doubles diplômes** (Canada, Roumanie, Angleterre, États-Unis…), 3iL Ingénieurs offre à ses **étudiants et alternants** une réelle ouverture internationale.

3iL c'est :

- Une **équipe enseignante impliquée**, investie et disponible tout au long du cursus.
- Une **école à taille humaine** pour des compétences d'envergure et très recherchées.
- **3 campus** : **Limoges** (élèves sous statut étudiant et apprenti), **Rodez et Nantes** (élèves sous statut apprenti)

ÉPREUVES ORALES :

A l'issue des épreuves écrites les candidats admissibles recevront une invitation par mail pour s'inscrire à l'entretien de motivation qui se tiendra en présentiel à Limoges ou à Paris selon leur convenance.

Dates journées portes ouvertes :

Campus de Limoges : samedi 21 novembre 2026, samedi 30 janvier 2027 | Campus de Rodez : 23 janvier 2027 | Campus de Nantes samedi 28 novembre 2026, samedi 30 janvier 2027

AFLOKKAT MIRA

Ecole d'ingénieurs MIRA
Bâtiment CampusPlex
Cours Napoléon
20000 AJACCIO
https://mira-institut.com/
Email : admissions@mira-institut.com
Tel : 04 95 28 73 67

AFLOKKAT - MIRA
Siège social
Centre A Stella, Lieu-dit Effrico
20167 SARROLA-CARCOPINO
https://mira-institut.com/
info@mira-institut.com
Tel : 04 95 28 73 67

MOTS CLÉS : Robotique - Intelligence Artificielle - Informatique - Mécanique - Électronique - Génie industriel - Aéronautique - Agroalimentaire - Santé...

Journée Portes ouvertes 30 janvier et 27 février 2027 à Ajaccio, webinaires les 5 et 6 février 2027

AFLOKKAT - MIRA est une école d'ingénieurs à taille humaine tournée vers les technologies d'avenir : **Robotique et Intelligence Artificielle**. Notre mission est de former des ingénieurs capables d'imaginer, concevoir et déployer des systèmes robotiques autonomes et collaboratifs, au service des grands défis de demain dans les secteurs de l'industrie, de l'énergie, de l'agroalimentaire et du BTP.

Située à Ajaccio, au cœur de la Méditerranée, l'école est habilitée par la Commission des Titres d'Ingénieur (CTI) et reconnue par l'État. Son environnement d'apprentissage repose sur une proximité forte entre étudiants et enseignants, des équipes pédagogiques bienveillantes, et une ambiance collaborative propice à la réussite et à la créativité.

L'ingénieur MIRA se distingue par sa maîtrise technique, son ouverture internationale (formation trilingue) et sa conscience éthique et environnementale. Il intègre dans chacun de ses projets les principes de durabilité, d'écoconception et de responsabilité sociétale.

La formation du cycle ingénieur (année 3 à 5) repose sur **une pédagogie par projet** (plus de 20 projets sur 3 ans) et un accès privilégié à **un laboratoire technologique de pointe**. Elle est proposée en formation initiale sous **statut étudiant** (FISE) ou en formation initiale sous **statut apprenti** (FISA). Un semestre à l'étranger est obligatoire, favorisant l'ouverture culturelle et la mobilité internationale.
Les frais de scolarité sont consultables sur notre site internet.

Le cursus s'articule autour de cinq grandes unités d'enseignement :

- **Informatique et mathématiques** : Développement d'applications Web et mobiles, Intelligence artificielle et apprentissage automatique, Vision par ordinateur et traitement d'images, Big Data et IA embarquée, ...
- **Physique et sciences de l'ingénieur** : Électronique et conception de cartes, Asservissements et contrôle de systèmes, Prototypage rapide, Modélisation et simulation par éléments finis
- **Robotique** : Conception et programmation de systèmes robotiques et IoT, Interaction Homme-Robot et interfaces multimodales, Navigation autonome et robotique mobile, Robotique bio-inspirée et contrôle d'essaims de robots
- **Sciences de l'entreprise et entrepreneuriat** : Gestion de projet et innovation technologique, Management et entrepreneuriat
- **Sciences humaines et sociales** : Esprit critique et culture de la recherche, Éthique, durabilité et approche systémique

Deux majeures de spécialisation permettent aux étudiants d'affiner leur expertise à partir de la 4e année :

- **Human-Centered Robotics** (HCR) : Interaction Humain-Robot, Robotique sociale, Interfaces Homme-Machine (IHM).
- **AI for Mobile Robots** (AIMR) : Navigation autonome, Robotique bio-inspirée, Contrôle d'essaims de robots, IA embarquée.

Ouverture et pluridisciplinarité

MIRA s'inscrit dans un écosystème éducatif pluridisciplinaire, rassemblant également des formations en informatique et IA, communication, design, et marketing digital. Cette complémentarité favorise les projets transverses, l'esprit d'innovation et la culture entrepreneuriale des étudiants.
MIRA, l'école d'ingénieurs d'Ajaccio : une formation d'excellence, humaine et innovante, pour des ingénieurs connectés aux technologies et aux enjeux du monde de demain.

INFORMATIONS SPÉCIFIQUES : Les oraux, spécifiques à MIRA se déroulent à Ajaccio ou en visioconférence. Ils consistent en un entretien de motivation, une épreuve d'anglais et des tests de raisonnement. Dès leur admissibilité, les candidats doivent choisir la modalité et la date.

CESI ÉCOLE D'INGÉNIEURS
1, Avenue du Général De Gaulle – 92074 Paris La Défense
www.cesi.fr
Pour toute demande d'information :
contact-concours@cesi.fr Ou 0 800 054 568

60 ans d'expérience dans la formation d'ingénieur

26 campus

170 universités partenaires dans le monde

8 000 entreprises d'accueil

+120 000 alumni

Agissez pour le monde en accompagnant les entreprises dans leurs transitions écologiques et numériques

Depuis 1958, CESI forme des ingénieurs destinés à relever les défis du monde professionnel dans ses mutations, dont les plus récentes ayant trait à la transformation numérique et aux enjeux écologiques et sociétaux. Pour être au plus près des besoins réels du monde professionnel, la formation se déroule en totalité en pédagogie active par projets, représentatifs de situations concrètes. Ainsi, l'étudiant développe mieux ses savoirs, savoir-faire et savoir-être, en cultivant les valeurs de l'ingénieur CESI, mettant l'homme au cœur de toutes ses missions.

Ce parcours offre des débouchés variés dans les nombreux secteurs stratégiques de l'industrie : production et gestion de l'énergie, transport ferroviaire ou automobile, aéronautique, agroalimentaire, construction, informatique système et embarquée… où l'ingénieur CESI, doué de connaissances élargies, occupe rapidement un rôle de chef de projet amené à manager des équipes pluridisciplinaires.

Après une première année en tronc commun, généraliste ou informatique, l'étudiant choisit pour sa deuxième année une majeure parmi :

- **Industrie et services** : pour développer, optimiser et piloter les solutions industrielles de demain, pour apporter à l'entreprise les technologies innovantes dont elle a besoin participer à sa transformation de manière durable.
- **Génie civil** : pour apporter des solutions concrètes en conception d'ouvrage et d'infrastructures répondant aux exigences de durabilité et de performance énergétique, pour moderniser les villes et transformer les territoires.
- **Data Science & IA :** pour exploiter efficacement des données massives, complexes et hétérogènes, afin de prendre des décisions stratégiques et développer des solutions basées sur l'IA.
- **Réseaux, Systèmes et Cybersécurité** : pour concevoir, maintenir et protéger des environnements et systèmes d'information face aux menaces croissantes de vol de donnée et de cyberattaques.
- **Systèmes embarqués & IoT** : pour développer des applications embarquées et offrir des services toujours plus performants et fiables pour une accessibilité la plus large possible.

En dernière année, le programme s'appuie sur des options permettant d'approfondir sa maitrise de l'ingénierie, et trouve son aboutissement dans le stage de fin d'études où l'étudiant peut démontrer ses compétences d'ingénieur.

La dernière année peut s'effectuer en alternance, dans le cadre d'un contrat de professionnalisation.

Pour connaitre les campus et les parcours proposés : plus d'information sur www.cesi.fr.

ÉPREUVES ÉCRITES

Le jury du concours CESI fixe une barre d'admissibilité. Pas de bonification pour les candidats 3/2. À l'issue des épreuves écrites, les candidats peuvent être déclarés « Grands admissibles » par le jury, et dispensés des épreuves orales.

ÉPREUVE ORALE

Dès la diffusion des résultats des épreuves écrites, les candidats admissibles à l'oral sont invités par courrier électronique, à choisir un campus pour cette épreuve. Le campus choisi proposera une date de passage dans la période **du lundi 14 juin au vendredi 2 juillet 2027.** L'épreuve orale pourra être collective, par groupe de 6 candidats au maximum, ou individuelle. Elle a pour but de présenter son parcours, ses expériences et motivations. Lorsqu'elle a lieu sous forme collective, elle est assortie d'une mise en situation permettant d'évaluer les capacités relationnelles. À cette occasion, le campus est libre de proposer des activités complémentaires de découverte et d'échanges, qui n'entrent pas dans l'épreuve elle-même.

ADMISSION

L'absence à une épreuve, écrite ou orale, implique automatiquement le statut « non classé ». Chaque candidat est informé par courrier électronique de son statut de classé ou non classé. Dans ce dernier cas, la raison est indiquée.

Portes ouvertes, immersion, évènements : www.cesi.fr sur les pages campus pour toutes les dates au plus près de chez vous !

ECAM Louis de Broglie – Campus de Rennes
2 Ctr Antoine de Saint-Exupéry 35170 Bruz – + 33 (0) 2 99 05 84 00
www.ecam-louisdebroglie.fr contact : contact@ecam-ldb.fr

Mots clés : Génie Industriel & Mécanique – Matériaux & Nouveaux Procédés – Énergétique – Génie Électrique & Automatismes – Informatique et Télécommunications – Cybersécurité – Cobotique – Transition Écologique & RSE – Management de Projet – Entrepreneuriat – International.

FORMATION D'INGÉNIEUR GÉNÉRALISTE

Créée par des ingénieurs-entrepreneurs, l'ECAM Louis de Broglie forme en trois ans des ingénieurs généralistes capables **d'accompagner les transformations des entreprises et de contribuer aux transitions industrielles, numériques et environnementales.** La formation, sans filière ni spécialité imposée, associe **un socle scientifique et technologique pluridisciplinaire, une solide formation humaine et une pédagogie fondée sur les projets, l'innovation et l'entrepreneuriat.** L'école s'appuie sur un réseau de plus de 1 000 entreprises partenaires.

DOMAINES D'ÉTUDES DU CYCLE INGÉNIEUR

La formation associe les sciences de l'ingénieur aux grandes fonctions du système industriel : matériaux et procédés, conception mécanique, génie électrique et automatismes, robotique, énergétique, informatique et télécommunications. Elle intègre également les dimensions transversales indispensables à la performance des organisations : pilotage des systèmes de production, management de projet, stratégie d'entreprise et dimension internationale. **Cette approche systémique forme des ingénieurs capables de comprendre les interactions entre technologies, procédés, données, équipes et organisation, afin de concevoir, optimiser et piloter des systèmes industriels complexes, en conciliant performance opérationnelle, enjeux économiques et exigences environnementales.**

POINTS FORTS

- **86 parcours personnalisés en troisième année (semestre d'études, master recherche, double diplôme,…) :** chaque élève-ingénieur construit son projet selon ses ambitions, pour approfondir un domaine, s'orienter vers la recherche, l'entrepreneuriat, le management ou un secteur d'activité (aéronautique, BTP, management, …).
- **Une formation ancrée dans l'entreprise :** 41 semaines de stage et 7 projets pour confronter les acquis scientifiques aux réalités du terrain, développer l'autonomie et apprendre à travailler en équipe.
- **Une ouverture internationale :** au moins 17 semaines à l'étranger, 65 universités partenaires, des possibilités de stages et de semestres d'études, et plus de 20 doubles diplômes.
- **Innovation et transitions :** une formation qui prépare à concevoir des produits et des solutions innovants, à piloter des projets et à intégrer les enjeux de transition écologique et de responsabilité sociétale.
- **Alternance :** possibilité de réaliser la dernière année en contrat d'apprentissage ou de professionnalisation.
- **Insertion professionnelle (enquête CGE) :** près de 90 % des diplômés en emploi en moins de quatre mois ; 42 600 € brut annuel, primes comprises, de rémunération à l'embauche ; 83,3 % de satisfaction au travail.

DÉBOUCHÉS

L'ingénieur généraliste ECAM Louis de Broglie évoluent dans des secteurs variés : industries spécialisées (agroalimentaire, santé, luxe, matériaux), transports et défense (aéronautique, naval, ferroviaire,…), numérique et télécommunications, conseil et ingénierie, BTP et énergie.

CAMPUS et VIE ASSOCIATIVE

Campus de Ker Lann, à Bruz, **près de Rennes, à environ 1 h 25 de Paris en TGV** et 45 mn des côtes bretonnes.
L'école valorise la vie associative qui rassemble près de 20 associations étudiantes sur des domaines techniques, sportifs et sociétaux. Chaque jeudi après-midi est consacré aux engagements associatifs.

STATUT ET LABELS

EESPIG, reconnue par l'Etat, diplôme CTI, Label EURACE, CGE, Campus France, FESIC.

EPREUVE ORALE

Les candidats admissibles recevront par mail une convocation à un entretien de motivation visant à évaluer leur personnalité et leurs aspirations. Ils pourront choisir leur date d'entretien parmi celles proposées.

JOURNEES PORTES OUVERTES : 28/11/26 – 16/01/27 – 13/02/27

ECAM-EPMI
13 Bd de l'Hautil 95000 Cergy – +33 (0) 1 30 75 60 40
http://www.ecam-epmi.fr
Contact Admissions :
Nathalie ZARATÉ, Responsable du Service des Admissions et Concours
Tél. + 33 (1) 01.30.75.60.48 / E-mail : n.zarate@ecam-epmi.com

Créée en 1992 à l'initiative de grands 4 groupes industriels, EDF, PHILIPS, PSA et SCHNEIDER, ECAM-EPMI forme des ingénieurs généralistes de très haut niveau dans les domaines de l'énergie, de l'industrie et des systèmes d'information, ouverts sur le monde et en phase avec les réalités industrielles. Notre méthode pédagogique permet aux futurs ingénieurs de développer un socle de connaissances techniques, scientifiques et humaines ainsi que les compétences-clés pour être polyvalent et s'adapter à tous les secteurs et à toutes les situations.

ECAM-EPMI est une grande école, tournée vers l'avenir, pionnière, agile et en constante évolution. Reconnue par l'état Établissement d'Enseignement Supérieur Privé d'Intérêt Général (EESPIG) ; Membre de la Conférence des Grandes Écoles (CGE) ; Habilitée par la Commission des Titres d'Ingénieur (CTI) à délivrer le diplôme d'Ingénieur depuis 1996.

DOMAINES D'ÉTUDES CYCLE INGÉNIEUR

Diplôme d'ingénieur généraliste sous statut étudiant, avec une 3ème année de professionnalisation dans les domaines suivants : Pôle Énergie : EVF (Énergétique et Ville du Futur) ; ISE (Ingénierie des Systèmes Électriques) ; Pôle Industrie : MPI (Mécanique et Productique Industrielle) ; LGA (Logistique et Achats Industriels) ; Pôle IT & Services : RSI (Réseaux & Systèmes Intelligents) ; MSI (Management des Systèmes D'Information et Ingénierie Financière). Nouveauté : Option "Convergence Énergie & Data" : Possibilité pour nos étudiant(e)s, dans le cadre de la formation d'ingénieur généraliste de postuler à cette option pour effectuer leurs 2èmes et 3èmes années du cycle d'ingénieur par la voie de l'alternance. Diplôme d'ingénieur spécialisé par alternance, « Génie Énergétique et climatique ».

SPÉCIFICITÉS DE L'ÉCOLE

- Un campus situé aux portes de Paris et au cœur d'une ville universitaire de grande envergure et dynamique.
- Une vie associative riche : plus d'une vingtaine d'associations culturelles, humanitaires, sportives, scientifiques…
- Un réseau de partenaires dans le monde entier pour préparer une carrière internationale.
- L'école dispose de 10 laboratoires et plateformes, établis sur plus de 2000 m.

APPRENTISSAGE ET ALTERNANCE

Alternance (contrats de professionnalisation)

DOUBLES DIPLÔMES

En France : Licence Universitaire Sciences pour l'Ingénieur ; Génie CY et génie électrique — CY ; Centrale Supelec, Groupe ECAM.

À l'international: Manhattan College; City University of Hong Kong; Université de Californie, Riverside ; Université de Sherbrooke ; Heriot Watt University; Cranfield University; Glyndwr University; Dublin City University.

SÉJOUR À L'INTERNATIONAL

6 semaines minimum pour tous Semestres d'études, doubles diplômes, summer & winter school, séjours linguistiques, stages.

PROCESSUS DE SELECTION

- Admissibilité : Les coefficients de l'école sont appliqués aux épreuves écrites. Pour la banque e3a-Polytech, l'avancement des vœux s'effectue de façon groupée sur une liste unique Inter-filières (MP, PC, PSI, MPI). Les candidats ayant obtenu des résultats écrits remarquables peuvent être déclarés Grands Admissibles et dispensés d'oral.
- Admission : Les candidats admissibles reçoivent une notification par courrier électronique pour s'inscrire en ligne à un entretien individuel de motivation (durée 30 minutes, coefficient 7) organisé en direct par l'école. Cet oral vise à évaluer la personnalité du candidat, sa maturité, son projet professionnel et son adéquation avec les valeurs de l'école. L'entretien se déroule au choix sur notre campus de Cergy ou à distance en visioconférence.
- Notes éliminatoires : Toute note inférieure ou égale à 5/20 aux épreuves écrites ou à l'oral est examinée par le jury et peut être déclarée éliminatoire. L'absence non justifiée à une épreuve obligatoire bloque le classement de l'étudiant.
- Bonification : L'école n'applique aucune bonification de points (pas de bonus 3/2).

Journées Portes ouvertes :

Pour en savoir plus, retrouvez toutes les dates sur le site de l'école : www.ecam-epmi.fr

Efrei
Efrei Paris - 32 Av. de la République, Villejuif Paris, France
01 88 28 90 01 - e-mail : admissions@efrei.fr - www.efrei.fr
Efrei Bordeaux - 83 Rue Lucien Faure, Bordeaux, France
05 82 06 01 62 - e-mail : admissions@efrei.fr - www.efrei.fr

Une grande école d'ingénieurs généralistes et d'experts du numérique

Fondée en 1936, l'Efrei est la grande école d'ingénieurs généralistes et d'experts du numérique de l'Université Paris-Panthéon-Assas. Habilitée par la CTI depuis 1957, elle forme aux grands enjeux technologiques : IA, cybersécurité, robotique, systèmes embarqués et data. Association à but non lucratif labellisée EESPIG, elle réinvestit les frais de scolarité dans l'enseignement et la recherche. Présente à Paris-Villejuif et Bordeaux, elle accueille 5 800 étudiants.

Une pédagogie scientifique, concrète et professionnalisante

L'Efrei associe excellence scientifique, apprentissage par projet et recherche pour former des ingénieurs aux compétences techniques solides. Sa pédagogie favorise également le développement de compétences transversales essentielles : esprit critique, communication, collaboration, autonomie et capacité d'innovation.

Une insertion professionnelle solide

Grâce à ses liens étroits avec le monde professionnel et à son réseau de plus de 2 000 entreprises partenaires, l'Efrei prépare ses étudiants au marché de l'emploi. Cette proximité se traduit par un taux d'insertion professionnelle de 98 % et une rémunération moyenne de 54 400 € (primes incluses) l'année suivant la fin des études.

Un cycle ingénieur généraliste et personnalisable

Accessible après une CPGE, le cycle ingénieur dure 3 ans et associe mathématiques, sciences appliquées, numérique, formation générale et projets. Dès la 2ème année, les élèves choisissent une Majeure parmi 13 (cybersécurité, data et IA, avionique et espace, robotique, finance quantitative, technologies immersives…). En 3ème année, ils complètent leur parcours par une Mineure parmi 10 (informatique quantique, cyberdéfense, Green IT, recherche et innovation…).

L'international au cœur de la formation

Les élèves en formation initiale réalisent un semestre de mobilité internationale, au choix entre la 1ère et la 3ème année du cycle ingénieur. L'Efrei s'appuie sur 111 universités partenaires réparties sur 5 continents et propose 60 doubles diplômes internationaux. Plusieurs Majeures sont dispensées intégralement en anglais.

Des parcours en apprentissage

Quatre majeures sont proposées sous statut apprenti : Big Data & Machine Learning, Réseaux & Sécurité, Logiciels et systèmes d'information, et Systèmes embarqués. Les majeures sous statut étudiant peuvent également proposer une alternance en ING3, selon les modalités applicables au parcours.

Vie étudiante et ouverture universitaire

La vie de campus est animée par 70 associations étudiantes dans des domaines variés : sport, culture, nouvelles technologies, entrepreneuriat et engagement solidaire. Depuis 2022, l'Efrei est établissement-composante de l'Université Paris-Panthéon-Assas, favorisant les synergies académiques, scientifiques et pédagogiques.

Épreuve orale

L'épreuve orale est un entretien de motivation individuel portant sur la personnalité et l'adéquation du projet professionnel du candidat avec les parcours proposés. Les candidats seront convoqués à la mi-juin pour leur épreuve orale.

Journées portes ouvertes 2026-2027

- Campus de Paris : Samedi 21 novembre 2026, Samedi 12 décembre 2026, Samedi 16 janvier 2027, Samedi 6 février 2027, Samedi 6 mars 2027, Samedi 15 mai 2027, Mercredi 2 juin 2027 et Samedi 3 juillet 2027.
- Campus de Bordeaux : Samedi 21 novembre 2026, Mercredi 16 décembre 2026, Samedi 23 janvier 2027, Samedi 13 février 2027, Samedi 6 mars 2027, Samedi 5 juin 2027 et Mercredi 7 juillet 2027.

Ecole d'Ingénieurs de l'Artois

Rue de l'Université
62400 BETHUNE
Tel. : +33 (0)3 21 64 96 40 Site web www.eia.univ-artois.fr
Admission : admission-eia@univ-artois.fr

Transition énergétique

Cette école d'ingénieurs, située sur le site de Béthune de l'Université d'Artois, a pour objectif de former des ingénieurs en génie électrique. Dans un avenir plus respectueux de l'environnement, la maîtrise des énergies consommées, représentera une large part de l'impact des processus.

Organisation :

La formation des élèves en cycle ingénieur se déroule sur 3 ans en voie FISEA (Formation d'Ingénieur sous Statut Etudiant en Apprentissage) : la 1ère année se déroule entièrement à l'école, les deux autres années se font en alternance, en entreprise.

De nombreux atouts :

La voie FISEA (Formation d'Ingénieur sous Statut Etudiant en Apprentissage) : à plein temps en 1ère année, en alternance par contrat d'apprentissage en 2eme et 3eme années.
Un diplôme d'ingénieur reconnu par la Commission des Titres d'Ingénieur.
Des débouchés importants et grandissants dans un domaine d'avenir.
De nombreux travaux pratiques.
Une évaluation par contrôle continu.
Des équipes historiquement spécialisées dans ces thématiques présentes sur le site de Béthune, des enseignants-chercheurs en lien avec la recherche et les technologies avancées.
La possibilité de poursuite d'études en doctorat, un important laboratoire de recherche sur place.
Une partie des enseignements effectués par des professionnels, de nombreux liens avec les entreprises.
Une ouverture à l'international : 9 semaines minimum à l'étranger sont intégrées dans le cursus.
De nombreuses expériences de collaboration avec les entreprises de différents secteurs d'activités.

ÉPREUVES ÉCRITES : Se reporter au tableau des coefficients. Le jury fixe une barre d'admissibilité.

ÉPREUVES ORALES : Les candidats admissibles à l'oral sont convoqués par courrier.
L'entretien de motivation a lieu **en présentiel à BETHUNE (62) ou en Visio au choix du candidat**. Le jury peut fixer une note éliminatoire à l'épreuve.

TIPE : pas d'épreuve commune de TIPE.

ADMISSION : Les résultats sont notifiés par écrit aux candidats classés.

Formation accessible à tous



Journée Portes Ouvertes : samedi 6 février 2027 de 9h à 17h

École d'Ingénieur Denis Diderot
Université Paris Cité - Bâtiment Olympe de Gouges
8 place Paul Ricœur
75013 PARIS
01 57 27 61 25 – 01 57 27 65 39
https://eidd.u-pariscite.fr/ ; e-mail : scol-eidd@u-pariscite.fr

ADMISSION :

A l'issue des épreuves écrites, l'école établit un classement de grands admissibles. Il n'y a pas d'épreuve orale.

SPÉCIALITÉS :

L'école propose trois spécialités sous statut étudiants :

- Génie physique,
- Matériaux et nanotechnologies,
- Systèmes informatiques embarqués

L'EIDD propose également deux spécialités sous statut d'apprenti (hors concours e3a) :

- Bio-informatique,
- Génie biomédical.

La spécialisation intervient après un tronc commun d'un semestre.

ORIGINALITÉ :

L'identité de l'EIDD repose sur deux points forts : son positionnement **d'école interne d'une université de recherche intensive** et l'orientation **« système »** de ses enseignements. Ecole publique située dans le campus des Grands Moulins, l'EIDD forme des ingénieur·e ·s ayant un point de vue global sur les systèmes qu'ils sont amenés à concevoir, suivre ou contrôler, conscient·e·s des enjeux écologiques et sociétaux, et capables de travailler dans un contexte interculturel. Inscrite dans la vie académique de l'université et dans la dynamique citoyenne grâce à son campus ouvert sur la ville, l'EIDD valorise chacune et chacun de ses élèves, créant ainsi un environnement riche et inclusif. Grâce à un accompagnement complet et personnalisé, chaque apprénant·e profite des meilleures conditions pour réussir et s'épanouir pleinement. Un **double diplôme** peut être proposé en 3ème année d'école d'ingénieur en collaboration avec certains Masters en physique et chimie. A l'issue du diplôme, des poursuites d'étude en thèse sont possibles dans les nombreux laboratoires rattachés à l'université.

STAGES :

- 1ère année : stage dit ouvrier ou d'immersion professionnelle (1 mois minimum)
- 2ème année : en entreprise ou en laboratoire de recherche (2 à 3 mois)
- 3ème année : stage de fin d'études (6 mois en entreprise)

La Cellule de Développement des Relations Extérieures accompagne les élèves ingénieurs dans leur recherche de stage.

OUVERTURE À L'INTERNATIONAL :

La mobilité internationale d'études ou de stage de 16 semaines est obligatoire. L'Université Paris Cité est membre de l'université européenne Circle U.

Ecole d'Ingénieurs Jules Verne
☎ : 03 22 82 70 31
✉ : concours@eijv.eu
💻 : http://eijv.u-picardie.fr

Site d'Amiens
Spécialité Cybersécurité
Spécialité Numérique, Santé et IA
Spécialité Génie Énergétique et Environnement
45 rue Saint Leu, 80000 Amiens
Site de Saint-Quentin
Supply Chain et Logistique
5 allée Marguerite Yourcenar, 02100 Saint Quentin

L'École d'ingénieurs Jules Verne (EiJV) a ouvert ses portes en septembre 2023 et regroupe deux sites respectivement basés sur Amiens et Saint-Quentin. C'est une école d'ingénieurs publique et une composante de l'Université de Picardie Jules Verne. Les quatre filières actuelles (« Cybersécurité », « Numérique Santé et IA », « Génie Energétique et Environnement » et « Supply Chain et Logistique») sont des formations sous statut FISEA, c'est-à-dire que la première année est en formation initiale et que les deux années suivantes sont en alternance sous contrat d'apprentissage. À Amiens, les formations sont dispensées au cœur du quartier étudiant amiénois, à proximité immédiate du centre-ville et à 15 minutes à pied de la gare. La formation Supply Chain & Logistique est quant à elle dispensée à Saint-Quentin au sein d'un nouveau bâtiment proche de l'INSET.

Spécialité « Cybersécurité » (Amiens)

Cette spécialité a pour objectif de former des spécialistes des problématiques liées à la sécurité informatique. Depuis plusieurs années, le nombre et la diversité des menaces informatiques augmentent de manière drastique, de par l'augmentation des équipements, des failles et des utilisateurs. Toutes les entreprises, quels que soient leurs domaines d'activités, sont touchées par ces menaces car les systèmes d'informations sont présents dans tous les secteurs d'activités. La formation vise à répondre à tous les besoins métiers et à toutes les demandes des entreprises dans ce domaine : cartographier les risques d'un SI, d'en organiser sa sécurité, d'établir un cahier des charges relatif à la mise en place de la sécurité d'un SI et de définir la stratégie du SI en termes de sécurité. La formation est dispensée à Amiens au cœur du quartier étudiant amiénois, à proximité immédiate du centre-ville et à 15 minutes à pied de la gare.

Spécialité « Supply Chain & Logistique » (Saint-Quentin)

Cette formation a pour objectif de répondre aux besoins des entreprises dans l'ère de la digitalisation des mobilités et de la Supply Chain. Les ingénieurs en logistique seront formés pour mieux appréhender les avancées technologiques et numériques en vue de maitriser les transformations digitales et œuvrer à accélérer leur mise en œuvre dans le cadre de projets d'innovation technologique et sociétale. Deux parcours sont proposés en dernière année du cycle d'ingénieur : Manager ou Intégrateur de l'innovation digitale. Ces Ingénieurs en « Logistique » exercent dans tous types d'entreprises, afin d'optimiser la gestion des flux physiques, des flux d'informations et des flux financiers : entreprises de production, de services, de distribution et du e-commerce, prestataires 3PL, 4PL ou 5PL.

Spécialité « Numérique, Santé et IA » (Amiens)

L'objectif de la filière « Technologies de l'information pour la santé » est de former des élèves capables de concevoir et manipuler des dispositifs de collecte, stockage, analyse et traitement des données de santé, en tenant compte des besoins du patient et de la sécurité et confidentialité. Afin d'y parvenir, l'élève ingénieur devra s'approprier l'ensemble de l'écosystème numérique de la santé, des dispositifs technologiques simples aux systèmes robotiques d'assistance chirurgicale plus complexes.

Spécialité « Génie Energétique et Environnement » (Amiens)

La spécialité « Génie énergétique et environnement » de l'EiJV souhaite articuler son offre de formation autour de la conception/fabrication de dispositif de conversion et stockage de l'énergie, de l'efficacité de leur pilotage à la performance et la durabilité de leurs technologies. Elle certifie des ingénieurs capables de développer et d'intégrer des outils de gestion innovants dans les dispositifs énergétiques, dans le but de réduire leur consommation et de protéger l'environnement. Un choix d'options en 3e année permet d'affiner la spécialisation.

Concours

A l'issue des résultats des épreuves écrites du concours, chaque candidat admissible devra choisir sa date de passage pour l'entretien en ligne. Cet entretien de 15 minutes réalisé en distanciel (visioconférence) permet d'évaluer le projet professionnel du candidat, sa personnalité et sa motivation. Selon les résultats des notes d'écrit et d'oral, les candidats sont classés sur des listes par spécialité.

Journée portes ouvertes : le samedi 7 novembre 2026

École d'Ingénieurs du Littoral Côte d'Opale

https://eilco.univ-littoral.fr - e-mail : concours@eilco.univ-littoral.fr
Campus de Calais : Spécialité Informatique
50 rue Ferdinand Buisson - CS 30613 - 62228 CALAIS Cedex 06 14 06 46 47
Campus de Saint Omer : Spécialité Génie Industriel
La Malassise - CS 50109 - 62968 LONGUENESSE Cedex 06 14 06 46 47
Campus de Dunkerque : Spécialité Génie Énergétique et Environnement
280 avenue de l'Université – 59140 DUNKERQUE 06 14 06 46 47
Campus de Boulogne-Sur-Mer : Spécialité Agroalimentaire
Campus Universitaire du Musée – Bâtiment Angelier- 34 Grande Rue – BP 751 – 62321 BOULOGNE-SUR-MER 06 14 06 46 47

INFORMATIONS GÉNÉRALES

Devenir ingénieur à l'EIL Côte d'Opale, c'est innover, manager des projets et des équipes, développer sa créativité et s'ouvrir à l'international…

L'EIL Côte d'Opale est une **école d'ingénieurs publique** proposant une formation généraliste en sciences et technologies avec **4 spécialités** : **Génie Énergétique et Environnement, Génie Industriel, Informatique et Agroalimentaire** :

- **La spécialité « Génie Énergétique et Environnement » (Dunkerque)** a pour objectif de former des ingénieurs capables de concevoir, intégrer, améliorer et exploiter les systèmes de production et de consommation d'énergie afin d'optimiser les performances de l'entreprise, et de l'accompagner dans le cadre de la transition énergétique.
  En 3ème année, choix entre 3 parcours : Génie nucléaire, Filière batterie ou Décarbonation.

- **La spécialité « Génie Industriel » (Saint-Omer - Longuenesse)** a pour objectif de former des ingénieurs capables de concevoir, intégrer, exploiter, gérer et améliorer les systèmes de production afin d'optimiser les performances de l'entreprise dans les différents secteurs de l'industrie en intégrant la dimension humaine, sociale, économique, juridique et environnementale dans un contexte de transition numérique et écologique.
  En 3ème année, choix entre 3 parcours : Industrie 4.0, Logistique ou Ecologie industrielle.

- **La spécialité « Informatique » (Calais)** a pour objectif de former des ingénieurs capables d'intervenir lors de la conception, la mise en œuvre, l'exploitation et l'intégration de systèmes numériques d'information et de communication dans leur environnement. Les métiers liés à l'informatique nécessitent des compétences dans les Sciences et Technologies.
  En 3ème année, choix entre 3 parcours : Data science, Véhicules autonomes ou Intelligence artificielle.

- **La spécialité « Agroalimentaire » (Boulogne-Sur-Mer)** a pour objectif de former des ingénieurs capables de concevoir un nouveau produit ou un nouveau procédé de fabrication agroalimentaire dans un contexte de développement durable et de Responsabilité Sociétale des Entreprises, d'organiser et de gérer une production agroalimentaire, de mettre en œuvre une politique Hygiène Sécurité Qualité Environnement en entreprise agroalimentaire, d'utiliser et de développer des outils informatiques, de communiquer et de manager et diriger des équipes.
  En 3ème année, choix entre 2 parcours : Sécurité sanitaire des produits aquatiques ou Valorisation des produits alimentaires.

Une formation ouverte sur le monde de l'entreprise et à l'international

En complément de leur formation scientifique et technologique, les élèves ingénieurs sont formés **aux grandes fonctions de l'entreprise** : droit et innovation, entrepreneuriat, marketing et communication, recherche et développement, ressources humaines.
Pour les 4 spécialités, les étudiants peuvent également effectuer un **semestre d'études** ou un **stage à l'étranger**, ou encore **préparer un double diplôme international**. Leur formation comprend **2 langues vivantes** : LV1 : Anglais et LV2 : Allemand, Espagnol, Italien ou Français (pour les non francophones). L'EIL Côte d'Opale dispose de nombreux **partenariats internationaux**, avec **73 universités partenaires** réparties dans **24 pays**. Parmi eux : Algérie, Australie, Bénin, Cameroun, Canada, Chine, Géorgie, Hongrie, Lituanie, Maroc, Roumanie, Suède, Tunisie, Vietnam…

Opter pour l'alternance

L'EIL Côte d'Opale propose une formation **en apprentissage FISEA** (Formation Initiale sous Statut d'Etudiant puis d'Apprenti) pour ses **4 spécialités** du cycle ingénieur.
Les étudiants peuvent également bénéficier d'un **contrat de professionnalisation** en 3ème année du cycle ingénieur.
Pour en savoir plus : https://eilco.univ-littoral.fr/cycle-ingenieur-par-apprentissage/

ÉPREUVES ÉCRITES : Se reporter au tableau des coefficients. Le jury fixe une barre d'admissibilité.
ÉPREUVES ORALES : Les candidats admissibles à l'oral sont convoqués par courrier. L'entretien de motivation a lieu **entre le 28 au 30 juin 2027 à Paris et/ou les 1er, 2, 5 et 6 juillet 2027 à Longuenesse et/ou à Calais et/ou Dunkerque et/ou Boulogne-Sur-Mer au choix du candidat**. Il se déroule sur une demi-journée. Pas de bonification, le jury peut fixer une note éliminatoire à l'épreuve.
TIPE : pas d'épreuve commune de TIPE.
ADMISSION : Selon les résultats des notes d'écrit et d'oral, les candidats sont classés sur des listes par spécialité. Les résultats sont notifiés par écrit aux candidats classés.

Journée Portes Ouvertes : **Samedi 6 février 2027 – 9h à 1h30**

ELISA Aerospace – WHERE PASSION TAKES FLIGHT

ELISA Aerospace Hauts de France
48 Rue Raspail, Saint-Quentin, France
03.23.68.06.11 - e-mail : admission@elisa-aerospace.fr
http://www.elisa-aerospace.fr

ELISA Aerospace Bordeaux
114 Allée des Charbonnières, Saint-Jean-d'Illac, France
05.25.34.93.33 - e-mail : admission@elisa-aerospace.fr
http://www.elisa-aerospace.fr/

ELISA Aerospace, **école partenaire du Groupe ISAE** (SUPAERO, ENAC, ENSMA, École de l'air, SUPMECA) et membre du **réseau PEGASUS** (Universités européennes en aéronautique), fait le choix d'**une pédagogie active**, fondée sur le travail en équipe et la réalisation de projets. Tout au long de leur cycle ingénieur, les élèves ingénieurs sont ainsi amenés à expérimenter, concevoir, programmer, construire et tester, en mobilisant concrètement les connaissances acquises. L'objectif est de former des ingénieurs systèmes, capables d'innover, d'appréhender un système dans sa complexité et de gérer un projet à forte composante intégrative.

MÉTHODOLOGIE SYSTÈME ET APPROCHE PLURIDISCIPLINAIRE, FORTES COMPÉTENCES TECHNIQUES, MANAGÉRIALES ET HUMAINES : INGÉNIEUR SYSTÈME AÉRONEFS, AÉROSPATIAL, SYSTÈMES EMBARQUÉS ET IA.

1 DIPLÔME, 3 OPTIONS : AÉRONEFS, AÉROSPATIAL ET SYSTÈMES AUTONOMES

L'élève ingénieur a le choix d'une option dès la deuxième année du cycle ingénieur (ELISA 4) :

- Ingénierie des Systèmes Aéronautiques - **ISA**,
- Ingénierie des Missiles et Systèmes Spatiaux - **IM2S**,
- Ingénierie des Drones et Systèmes Autonomes Collaboratifs **- IDSAC**,

APPRENDRE EN RELEVANT DES DÉFIS CONCRETS

- **ELISA 3** : Projet mécatronique
- **ELISA 4** : Projet Drone - Dirigeable… + **semaine de la mobilité Groupe ISAE + 16 semaines d'expérience à l'international** à l'entrée de la 4ème année (**Partenaires internationaux** : Angleterre, Belgique, Brésil, Canada, États-Unis, Italie, Lettonie, Lituanie, Mexique, République Tchèque, Portugal, Roumanie, Slovaquie, Taïwan et la Turquie…),
- **ELISA 5** : Projet conception avion de combat (option ISA) ou projet missions spatiales (option IM2S) + **stage de fin d'étude de 24 semaines**

Chiffres clés de l'école

- **555 étudiants** en 2026-2027 sur les deux campus (Hauts-de-France et Bordeaux),
- **23 %** d'élèves ingénieures inscrites en formation ingénieur
- **60 %** des étudiants ont trouvé un emploi avant l'obtention du diplôme et **100 %** dans les six mois suivant l'obtention du diplôme (promotion 2025),
- **43 K €** salaire moyen d'embauche en tant que jeune diplômé (promotion 2025),
- **82 %** de contrats signés en CDI en tant que premier emploi pour les diplômés (promotion 2025),
- **60 %** des diplômés travaillent dans l'aéronautique (promotion 2025),
- **33 %** des diplômés travaillent dans le spatial (promotion 2025).

Dates journées portes ouvertes :
Hauts-de-France : **14 novembre, 23 janvier, 13 février et 27 mars**
Bordeaux : **21 novembre, 16 janvier, 6 février et 27 mars**

Ecole Nationale d'Ingénieurs de Tarbes – Ecole interne de l'UTTOP

☎ : 05 62 44 27 04/05
✉ : admissions@enit.uttop.fr
💻 : www.enit.fr
47, avenue d'Azereix – 65000 TARBES
Téléchargez la plaquette formation : https://www.enit.fr/fr/formations/diplome-d-ingenieur.html

INFORMATIONS GENERALES :

L'École Nationale d'Ingénieurs de Tarbes (ENIT) est l'école interne de l'Université de Technologie Tarbes Occitanie Pyrénées (UTTOP).

L'ENIT est une école publique qui forme depuis **60 ans** des ingénieurs généralistes dans les domaines du Génie Mécanique et du Génie Industriel. Flexibles, adaptables et ouverts à l'international, ils sont capables de concevoir, de mettre en œuvre et de conduire les systèmes industriels complexes et les équipements de production, dans le respect de l'environnement et de la sécurité. L'apprentissage de compétences métiers est accompagné de l'acquisition de qualités de savoir être, savoir agir et interagir, manager et surtout évoluer.

Secteurs d'activités

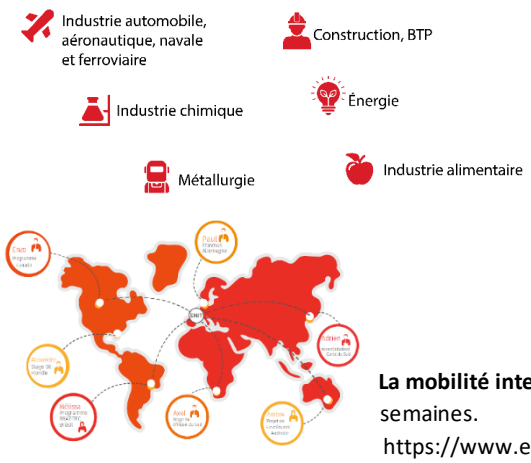

L'ENIT en quelques chiffres :

- Plus de 60 ans d'existence (création en 1963)
- Un réseau de 8 000 ingénieurs
- 1 200 étudiants inscrits
- 200 à 250 nouveaux diplômés par an
- 500 stages par an en entreprise
- 160 enseignants
- + de 3 000 entreprises partenaires
- 95 % des diplômés trouvent un emploi en moins de 6 mois
- Des doubles-diplômes
- 100% de nos étudiants font une mobilité à l'international

La mobilité internationale s'effectue en général à partir de la 4ème année. Elle dure minimum 16 semaines.
https://www.enit.fr/fr/relations-internationales/partir-a-l-etranger.html

- Plus de 160 universités partenaires (Erasmus+, FITEC, BCI) pour effectuer 1 semestre de cours
- European Project Semester : projets industriels en anglais,
- 14 Doubles diplômes : Argentine-Brésil-Colombie-Maroc-Canada
- Stage en entreprise

Sous statut **étudiant ou apprenti**, la formation est répartie en 6 semestres.

Parallèlement à un enseignement théorique, scientifique et technique, l'**enseignement pratique** représente env. 60% de la formation : travaux pratiques, pédagogie par projet, conférences industrielles.

A partir du semestre 7, l'étudiant choisit entre **5 options** : Génie Mécanique (GM), Génie Industriel (GI), Bâtiment et Travaux Publics (BTP), Conception des Systèmes Intégrés (CSI), Génie des Matériaux de Structure et Procédés (GMSP).

En adéquation avec le milieu industriel, l'étudiant effectue 2 **stages** en entreprise de 5 à 6 mois chacun.

La **recherche** irrigue aussi la formation : plus de 50 enseignants-chercheurs, 6 unités de recherche, des départements scientifiques dont **« Mécanique-Matériaux-Procédés »** et **« Systèmes »** qui fédèrent aussi des activités de fabrication additive, intelligence artificielle, simulation et jumeaux numériques autour de deux axes transverses **« Procédés Additifs Intelligents, de la Matière au Système »** et **« Jumeau Numérique »**. Des doubles diplômes ou des thèses sont possibles.

INSCRIPTIONS ET FRAIS DE DOSSIER

1 L'inscription suit la procédure générale **décrite** en partie B de la brochure.

2 Frais de dossier :

Étudiant boursier	Étudiant non boursier
10 €	30 €

ÉPREUVES ÉCRITES : se reporter au tableau des coefficients en partie C.

20 points de bonification pour les candidats inscrits pour la première fois en deuxième année d'études supérieures après le bac

ÉPREUVE ORALE : épreuve spécifique à l'ENIT

Convocation : à la suite des épreuves écrites, le jury établit une liste de grands admissibles (dispensés d'épreuves orales) et d'admissibles. Les candidats recevront un mail informant du résultat d'admissibilité. Les admissibles devront prendre rendez-vous en ligne pour choisir la date de l'épreuve orale qui se déroulera fin juin-début juillet en présentiel ou en visioconférence.

Epreuve orale : évaluation sur la motivation, l'ouverture d'esprit, la qualité d'expression ; durée de 25 min., coefficient 10.

Résultats : le jury du concours fixe la barre d'admission puis arrête la liste des candidats classés.

Journée Portes Ouvertes : vendredi 29 et samedi 30 janvier 2027

Venez nous rencontrer sur les salons : dates

Ecole Nationale Supérieure des Arts et Industries Textiles

2 allée Louise et Victor Champier - BP 30329 - 59056 Roubaix cedex 1

03 20 25 89 55 / 03 20 25 89 75

www.ensait.fr - e-mail : concours@ensait.fr

Le textile est partout et surtout là où on ne l'attend pas ! Dans nos moyens de transport (automobile, aéronautique, ferroviaire), dans nos maisons (bâtiment). Il nous protège (sécurité, défense, armement), nous soigne (textiles biomédicaux), nous habille (mode, luxe), nous permet de pratiquer de multiples sports (extrêmes ou non). C'est un matériau sans fin et plus de 70 % des innovations textiles seront inventées durant ces 10 prochaines années. Le secteur textile est en plein essor et les entreprises recherchent des ingénieurs spécialistes de la qualité, la R&D, la logistique et la production, capable de travailler dans un environnement mondialisé.

L'**ENSAIT** forme près de 70% des ingénieurs textiles français et 15% des ingénieurs textiles européens. Le secteur textile est en pleine mutation, notre école a su s'adapter à cette nouvelle donne internationale. L'ENSAIT recrute sur 2 filières : **Formation Initiale** (Banque e3a-Polytech et épreuves orales) et **Formation par Apprentissage** (concours spécifique à l'ENSAIT accessible en parallèle au concours formation initiale pour les candidats CPGE toutes filières confondues avec sélection par dossier et épreuves orales ; plus d' information sur **www.ensait.fr/concours**). La formation d'ingénieur ENSAIT se déroule sur 3 ans. Elle vise à former des ingénieurs polyvalents, autonomes, sensibles au développement durable et l'utilisation de l'IA et préparés au monde de l'entreprise dans des secteurs très diversifiés.

- Année 1 : Bases de l'ingénieur ENSAIT & Esprit professionnel ! Fondamentaux des technologies textiles. **Stage** technicien de 2 mois.
- Année 2 : **Un parcours personnalisé** ! Choix entre 2 parcours principaux : Majeure Ingénierie Textiles Techniques / Majeure Ingénierie Mode et Services. 2e semestre international (**100% des élèves ingénieurs en semestre académique à l'étranger)**. **Stage** d'assistant ingénieur de 3 mois.
- Année 3 : Dans chaque majeure, choix de 2 domaines parmi 4. ITT : Composites / protection et confort / matériaux et procédés verts durables / Textiles intelligents. IMS : qualité et certification / commerce connecté / supply chain / mode et luxe. **Stage** ingénieur 6 mois

L'ENSAIT compte plusieurs centaines **d'entreprises et 43 universités étrangères partenaires**. Elle intègre également 5 doubles diplômes (2 en Chines, Japon, Portugal, , Maroc) ainsi qu'un joint certificate sur l'IA appliquée aux textiles avec le Vietnam. **3 doubles cursus sont accessibles aux étudiants en 3e année : 2 en partenariat avec l'université de Lille : le Master Dispositifs Médicaux et Biomatériaux : Conception et Évaluation et le Master chimie : parcours Ingénierie Polymères et Matériaux pour l'Environnement ; 1 en partenariat avec Arts et Métiers : Master Ingénierie des Matériaux et des Surface. Deux cursus parallèles sont également possibles : la filière création d'entreprise et entrepreunariat – avec l'Ecole Centrale de Lille – et la filière design et prospective avec l'ESAAT.**

Le cursus par apprentissage, sur la base d'une alternance de périodes ENSAIT/Entreprise d'environ 6 semaines, mène au même diplôme, il permet aux élèves d'acquérir une très forte expérience en entreprise et d'avoir un salaire pendant 3 ans.

Notre laboratoire de recherche, le GEMTEX, permet de contribuer à la recherche et l'innovation, afin de coller au mieux aux attentes de l'industrie.

Spécialités et/ou mots clés :

Matériaux composites ; Protection (balistique, ignifugation, acoustique…), isolation ; Confort (transferts thermiques, sensorialité, …) ; Matériaux et procédés verts et durables ; Textiles intelligents (capteurs, connectique, …) ; Recherche et développement ; Qualité et certification ; Commerce connecté ; Mode et luxe ; Supply chain ; Production.

INFORMATIONS SPÉCIFIQUES POUR LE CONCOURS (épreuves écrites, épreuves orales, admission) :

Le jury du concours ENSAIT fixe la barre d'admissibilité aux épreuves orales. L'ENSAIT organise des épreuves orales spécifiques d'admission. Les candidats les mieux placés à l'issue des épreuves écrites sont considérés comme « grands admissibles » et seront classés sans avoir à passer les épreuves orales. La notification de leur statut de « grand admissible » leur sera communiquée par e-mail. Pas de points de bonification pour les candidats 3/2.
Les candidats admis à passer les épreuves orales recevront un e-mail pour s'inscrire à l'une des demi-journées proposées sur notre site **http://concours-initiale-cpge.ensait.fr**. Les candidats doivent se présenter aux épreuves orales munis de leur convocation, d'une pièce d'identité et de leur Curriculum Vitae.

Les épreuves orales se dérouleront du **14 juin au 7 juillet 2027**; Chaque candidat participe à l'ensemble des épreuves sur une seule ½ journée ; Les épreuves orales s'effectuent à l'ENSAIT (avec visite et échange avec les élèves-ingénieurs) ou à distance en visioconférence ; Nature et coefficient des épreuves : Entretien de motivation, questions d'actualité et de culture générale [10] – Entretien en anglais, évaluation de la capacité à converser sur des sujets ou des thématiques [10].
Une barre d'admission et une note éliminatoire aux épreuves d'anglais et d'entretien sont fixées par le jury. Les candidats classés recevront la notification de leur statut de « classé » par e-mail.

Les candidats classés à l'ENSAIT sont appelés selon la procédure commune du SCEI en fonction de leur classement, du nombre de places offertes et de leurs vœux préférentiels.

Journées Portes Ouvertes : 28 novembre 2026 et 23 janvier 2027 (10h-17h)
Journées Portes Ouvertes au format Webinaire : 12 décembre 2026 et 20 février 2027 (14h-16h)
https://www.ensait.fr/formations/jpo/

ESAIP Engineering School
Campus Angers - 18, rue du 8 mai 1945 - 49124 St-Barthélemy d'Anjou
0241966510 - e-mail : accueil@esaip.org - www.esaip.org

Campus Aix-en-Provence - 851 allée de Pomone - Bâtiments B & C - 13090 Aix-en-Provence
0465260191 - e-mail : accueil@esaip.org - www.esaip.org

Implantée à Aix-en-Provence et Angers, l'ESAIP est une école d'ingénieurs qui propose des parcours de Bac +3 à Bac +5, pour des métiers au cœur
de l'intelligence artificielle, de la cybersécurité et de la gestion des risques et de l'environnement. Diplôme d'ingénieur, bachelor, Master of Science :
chacun construit un parcours cohérent avec ses ambitions et adapté aux besoins des entreprises.
L'école est accréditée / labellisée :

- CTI (Commission des Titres d'Ingénieur)
- EESPIG (Etablissement Supérieur Privé d'Intérêt Général)

L'ESAIP propose 2 filières « Ingénieur » : « Numérique » et « Environnement ».

Spécialisation dans le « Numérique » :

- Cybersécurité,
- Intelligence Artificielle.

La filière « Environnement » propose une seule spécialité basée sur les deux thématiques métiers suivantes :

- Transition Environnementale et Energétique,
- Prévention des Risques Naturels et Industriels et Sécurité.

Les deux premières années sont dédiées au cycle préparatoire, suivies de trois ans de cycle ingénieur dans l'une des deux filières au choix.

APPRENTISSAGE ET ALTERNANCE
Apprentissage (3 ans) ou contrat de professionnalisation (1 an)

Informations spécifiques :

- TOEIC obligatoire (800) – 2 langues étrangères obligatoires : Anglais/Allemand, Espagnol, Italien
- Des séjours à l'international en année 4 (LV1) et année 5 (LV2).
- Stages en entreprise chaque année : 1 mois en année 1, 2 mois en année 3, 2 mois en année 4 et 6 mois en année 5.

Pour découvrir l'ESAIP :

- Journées Portes Ouvertes : samedi 12 décembre 2026, samedi 30 janvier 2027, samedi 6 mars 2027.
- Génération Ingénieure (destinée aux jeunes filles, lycéennes) : jeudi 19 novembre 2026
- Soirée de l'orientation : jeudi 26 novembre 2026
- Journée IA & Cybersécurité : jeudi 21 janvier 2027
- Journée « Gestion des risques et environnement » : jeudi 11 février 2027

Plus d'informations sur : https://www.esaip.org/agenda/

ESB - Ecole d'ingénieurs en sciences & technologies du bois et des matériaux biosourcés
Rue Christian Pauc - BP 10 605 - 44 306 Nantes cedex 3
02.40.18.12.12 www.esb-campus.fr - admission@esb-campus.fr

L' École supérieure du bois forme des spécialistes du bois, agiles et engagés.
Nos élèves-ingénieur·es ont à cœur de transformer le monde et ses usages, en maîtrisant les subtilités d'un matériau hautement durable : le bois.

À l'École supérieure du bois, les élèves apprennent à relever les défis d'ingénierie et de recherche, d'aujourd'hui et de demain. Les projets étudiants passent toujours par la case atelier, nous multiplions les partenariats avec les entreprises et nous centrons nos recherches sur des défis industriels concrets.

Les élèves-ingénieur·es formés à l'École supérieure du bois (**statut étudiant et apprentissage**) intègrent une **formation pluridisciplinaire** avec une dominante qu'ils choisissent en cours de formation :

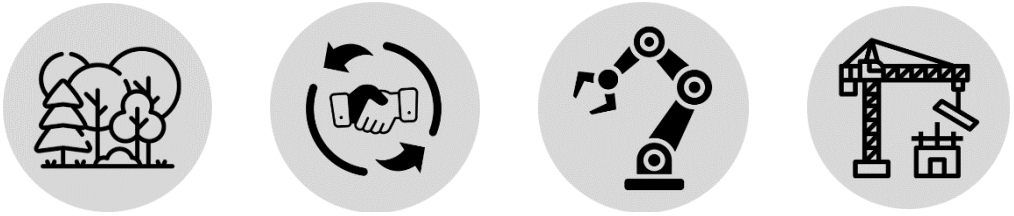

Les étudiants ont accès à de nombreux équipements pour explorer, concevoir et prototyper, fabriquer et tester, pour agir sur le climat avec les biosourcés.

Débouchés : ingénieur méthodes, ingénieur de production, ingénieur qualité, ingénieur maîtrise d'ouvrage, ingénieur travaux, ingénieur bureau d'études, ingénieur achat et approvisionnement, ingénieur d'affaire, ingénieur R&D, ingénieur innovation.

Ouverture à l'international : Intégrer l'École supérieure du bois c'est aussi 37 partenaires à l'international parmi les plus prestigieuses universités du monde et 4 doubles diplômes (Brésil, Canada, Chili, Suisse).

Événements de l'École supérieure du bois :

- Journées portes ouvertes : samedi 14 novembre 2026 de 9h à 13h - samedi 23 janvier 2027 de 9h à 15h30
- Ateliers d'accompagnement à la recherche d'entreprise : 5 mai 2027
- Rendez-vous individualisés sur demande (mail ou téléphone).

L' École supérieure du bois est une grande école (CGE) label EESPIG, sous contrat avec le Ministère chargé de l'Agriculture, accréditée par la Commission des titres de l'ingénieur (CTI) à délivrer le diplôme d'ingénieur et bénéficie du label EUR-ACE.

Épreuves orales : deuxième quinzaine de juin 2027, à l'École supérieure du bois à Nantes

Convocation : à la suite des épreuves écrites, le jury établit une liste de grands admissibles (dispensés d'épreuves orales) et une liste d'admissibles. Les admissibles sont convoqués aux oraux par email et choisissent la date de leur venue via l'extranet de l'ESB.

Oraux : Expérience de créativité collective, entretien individuel et oral d'anglais

Admission : Le classement de l'admission est établi sur la base de la moyenne des écrits (50% de la note) et de la moyenne des oraux (50% de la note). Tout candidat n'ayant pas participé à une épreuve (écrite ou orale) ne sera pas classé. Tout candidat admis au concours peut intégrer la formation **sous statut étudiant ou sous statut apprenti.** Pour intégrer l'ESB en apprentissage, le candidat doit présenter une promesse d'embauche signée par une entreprise (voir conditions sur www.esb-campus.fr).

Journées portes ouvertes : samedi 14 novembre 2026 de 9h à 13h - samedi 23 janvier 2027 de 9h à 15h30

UNE ECOLE, 3 SITES

ESEO Angers : 10 bd Jeanneteau – 49100 Angers // // Portes ouvertes : 17 octobre 2026, 12 décembre 2026, 30 janvier 2027

ESEO Dijon : 11 rue Sully – 21000 Dijon // Portes ouvertes : 10 octobre 2026, 05 décembre 2026, 23 janvier 2027

ESEO Paris-Vélizy : 13 avenue Morane Saulnier – 78140 Vélizy Villacoublay // Portes ouvertes : 05 décembre 2026, 16 janvier 2027

INFORMATIONS GÉNÉRALES

Dans un monde en pleine **transformation numérique**, notre école forme des ingénieurs capables d'inventer les technologies de demain. **Cybersécurité, intelligence artificielle, objets connectés, data science** : nos étudiants sont au cœur des **révolutions technologiques** qui façonnent la société.
Notre enjeu : conjuguer **excellence scientifique, compétences humaines et sens des responsabilités** pour préparer des professionnels engagés, agiles et prêts à relever les défis d'un futur durable et connecté.

Changez le monde, devenez ingénieurs

De grands défis nous attendent : **santé, énergie, climat, sécurité, inclusion, nouvelles mobilités**… La révolution numérique (digital, électronique, monde connecté) offre un potentiel d'innovation infini dans tous les domaines. Les étudiants qui aspirent à devenir ingénieurs doivent être prêts à affronter ce monde en perpétuelle évolution.
ESEO offre une formation axée sur la maîtrise des nouvelles technologies, en tenant compte des **enjeux de développement durable et de responsabilité sociétale**, afin de rendre nos environnements personnels et professionnels plus vivables.

Une réputation d'excellence académique et technique

Notre école est reconnue par la **Commission des Titres d'Ingénieur depuis 1956**. Cette accréditation appuie la qualité et l'adéquation de la formation proposée dans notre école d'ingénieurs généralistes des nouvelles technologies. Elle renforce la reconnaissance nationale et internationale des diplômes et favorise la compétitivité des diplômés. **Reconnue d'Utilité Publique**, ESEO est une école d'ingénieurs à but non lucratif disposant du label national **EESPIG**, « Établissement d'Enseignement Supérieur Privé d'Intérêt Général ».

EPREUVES ORALES

Les épreuves orales se dérouleront sur le mois de juin. **Les candidats déclarés admissibles seront convoqués à un entretien** qui se déroulera dans les locaux des écoles d'Angers, Paris-Vélizy ou Dijon ou en visio devant un jury pouvant réunir enseignants et cadres d'entreprises.
L'entretien portera principalement sur la motivation et le projet professionnel du candidat.
Le coefficient de l'entretien sera de 14. Il représente 1/3 de la note finale.

ESIEA — L'école d'ingénieur.e.s d'un numérique utile

L'ESIEA forme des ingénieurs passionnés et responsables, prêts à relever les défis technologiques de demain.
Sa pédagogie par projets et sa forte proximité avec les entreprises – **1re au classement 2026 de L'Usine Nouvelle** – assurent une **insertion rapide : 100 % d'emploi en moins de 2 mois**, avec un **salaire moyen de 46 651 €**.
Son **nouveau campus d'Ivry-sur-Seine**, vitrine du numérique responsable, offre un cadre d'innovation ouvert sur le monde, avec **107 doubles diplômes dont 74 à l'international** et une **vie associative dynamique (20 associations)**.

Journées Portes Ouvertes

Venez rencontrer les étudiants, enseignants et équipes pédagogiques sur les campus en France :

Paris / Ivry-sur-Seine	**Laval**
Samedi 13 décembre 2025	Samedi 6 décembre 2025
Samedi 31 janvier 2026	Samedi 7 février 2026
Samedi 13 mars 2026	

Intégrez le Cycle Ingénieur de l'ESIEA

Les étudiants ayant validé leurs deux années de classes préparatoires peuvent rejoindre directement la 1re année du Cycle Ingénieur.
Le Diplôme d'Ingénieur de l'ESIEA est ouvert aux étudiants issus de classes préparatoires aux grandes écoles :
MP (Mathématiques, Physique), PC (Physique, Chimie), PSI (Physique et Sciences de l'Ingénieur), MPI (Mathématiques, Physique, Informatique).

Le **Cycle Ingénieur** représente les **trois dernières années du diplôme BAC+5 accrédité par la Commission des Titres d'Ingénieurs (CTI)**.

Une formation complète et professionnalisante

1re année du Cycle Ingénieur – Réalisable en alternance (Contrat sur 3 ans jusqu'à l'obtention du diplôme)

- Consolidation du socle scientifique et technique dans le numérique
- Construction du projet professionnel (conférences, séminaires, soft skills)
- Une expérience à l'internationale Australie, Corée du Sud, Malaisie, Canada, et bien d'autres !

2e et 3e années

- Développement des compétences d'ingénieur numérique et informatique
- Choix et approfondissement d'une **majeure en 4ème année (Cybersécurité, Intelligence Artificielle et Data Science, Réalité Virtuelle et Systèmes Immersifs, Systèmes Embarqués et Autonomes et Software Engineering).**
- **Choix entre 9 mineures (Ex : Ingénieur d'affaires, Administration système & réseaux, Robotique, Informatique financière, Systèmes d'information, Low tech & innovation frugale, Information quantique, Innovation : entrepreneuriat et intrapreneuriat, Intelligence économique).**
- Réalisation de **projets d'envergure en équipe,** en lien avec des entreprises ou nos laboratoires de recherche.
- **Stages longue durée ou alternance dans une des 800 entreprises partenaires.**

Doubles diplômes :

107 doubles diplômes prestigieux dont 79 à l'international (Skema, Centrale Supélec, Sorbonne Université, Arts et Métiers)

- MSc Artificial Intelligence for Business Transformation | SKEMA,
- Mastère Spécialisé Sécurité Informatique et des Systèmes (titre ESSI) labellisé par l'ANSSI.

L'expérience professionnelle est au cœur du cursus ESIEA, avec des stages et la possibilité d'alternance.

Choisir l'ESIEA, c'est choisir l'avenir : une école à taille humaine, connectée aux entreprises et tournée vers le monde

Les campus de l'ESIEA :

Paris – 9 rue Vésale, 75005 Paris
Ivry-sur-Seine – 9 rue Saint-Just, 94200 Ivry-sur-Seine
Laval – Parc universitaire Laval-Changé,
38 rue des Docteurs Calmette et Guérin, 53000 Laval

Contact: 01 82 39 25 00
admissions@esiea.fr
www.esiea.fr

INSTITUTE OF TECHNOLOGY

ESTIA Bidart – Ingénieur généraliste international

MOTS CLÉS : Mécanique - Electronique - Robotique - Energies renouvelables - Informatique - Génie industriel - Aéronautique - Spatial - Automobile...

Située dans un **environnement privilégié sur la Technopole du Pays Basque** (Biarritz), l'ESTIA : École Supérieure des Technologies Industrielles Avancées, est une grande école d'ingénieurs, généraliste et internationale.

L'école s'inscrit pleinement dans des missions de service public d'enseignement supérieur, de recherche et de transfert de technologie. C'est **Établissement d'Enseignement Supérieur Consulaire (EESC)**, à but non lucratif, et associé à l'**Université de Bordeaux**. Elle est **membre du Groupe ISAE**, et **accréditée par la CTI** (Commission des Titres d'Ingénieur) et la **Conférence des Grandes Écoles (CGE)**.

La mission de l'ESTIA est de former et développer des compétences, au service des entreprises et pour contribuer au développement économique des territoires. Pour la formation d'ingénieurs, ESTIA est étroitement associée avec plusieurs établissements europ éens : Université de Bordeaux, UPPA, l'Université du Pays Basque, l'École d'ingénieurs de Bilbao, et l'École Polytechnique de Mondragon en Espagne, les Universités de Cranfield, Salford-Manchester et Wolverhampton en Grande Bretagne. La formation est proposée en formation initiale sous statut d'étudiant (FISE) ou sous statut d'apprenti (FISA) avec la préparation d'un **double diplôme européen** (Master of Science britannique ou Master universitario espagnol ou Français), en 3 ans, sans rallonger la durée des études.

Chaque étudiant construit un parcours riche et individualisé, alliant **multidisciplinarité** et **expériences internationales**. **L'ingénieur généraliste ESTIA acquiert une compétence multi-technologique** : génie mécanique, génie électrique et informatique. L'ESTIA forme des ingénieurs systèmes, experts en intégration homme-système. Le diplôme d'ingénieur ESTIA prépare à trois types de fonctions :

- Conception de produits et de solutions innovantes, en mécanique et électronique,
- Systèmes embarqués, génie électrique et robotique,
- Organisation et gestion industrielle

POINTS FORTS

- Enseignants de plusieurs nationalités et enseignement trilingue ; 45 accords de mobilité académique avec des universités étrangères.
- Pédagogie par projets : l'ingénieur ESTIA est entraîné à innover, ; selon ses goûts personnels et selon ses perspectives professionnelles, il choisit parmi plusieurs modules d'expertise proposés en 3ème année.
- Stimulation de l'innovation et de l'entreprenariat ; au coeur d'un parc technologique, d'un incubateur d'entreprises à l'ESTIA.
- Parcours possible par l'apprentissage (alternance en entreprise) pour tous.
- 2ème diplôme international pour tous : Master of Science britannique ou bien Master universitario espagnol, selon le parcours choisi en 3ème année.

DÉBOUCHÉS : L'industrie de l'aéronautique et du transport demeure le premier secteur d'emploi des ingénieurs ESTIA, avec les secteurs de l'énergie, du numérique, et des services avec un salaire moyen de 44 684 **€** brut annuel avec primes (promotion 2024).

INFORMATIONS SPÉCIFIQUES : Les oraux, spécifiques à l'ESTIA, se déroulent à Bidart ou Paris. Ils consistent en une épreuve d'anglais, un entretien de motivation et des tests de raisonnement, logique et personnalité. Dès leur admissibilité, les candidats doive nt choisir le lieu et la date.

(Témoignages et précision sur **www.estia.fr**)

ESTIA - 90 Allée Faust d'Elhuyard, 64210 Bidart, France - Tél : 0559438400 - e-mail : estia@estia.fr

ICAM, SITE DE STRASBOURG - EUROPE

2 Rue de Madrid 67300 Schiltigheim – + 33 (0) 3 90 40 29
90 www.icam.fr/les-campus/strasbourg-europe
admissions.strasbourg-europe@icam.fr

Ingénieur, oui. Mais quel ingénieur voulez-vous devenir ?

L'Icam est une grande école d'ingénieurs habilitée par la CTI et membre de la Conférence des Grandes Écoles ainsi que de FESIC, avec 7 campus en France et 8 à l'étranger, et 10 000 étudiants sur l'ensemble de ses sites. Sa pédagogie, « Expérimenter, Relire, Discerner », vous laisse le temps de construire un projet personnel et professionnel qui vous ressemble, pas seulement un CV.

DOMAINES D'ÉTUDES DU CYCLE INGÉNIEUR

Ingénieur généraliste (FISE)

Statut étudiant · 3 ans · habilité CTI, label EUR-ACE

- **Domaines disciplinaires :** informatique et automatique ; génie mécanique et matériaux ; génie électrique, énergétique, environnement et sciences du vivant ; management, entrepreneuriat, organisation industrielle ; humanités et langues.
- **Année 3 :** un projet mécatronique pour concevoir et fabriquer un système qui associe mécanique, électronique et automatique, puis l'**Expériment** : 4 mois pour mener le projet personnel de votre choix, en France ou à l'international.
- **Année 4 :** projet de création d'entreprise, jumeau numérique, modules au choix (performance industrielle (lean) et intelligence artificielle ; conception durable et simulations).
- **Année 5 :** stage ingénieur de 6 mois, projet industriel pour une entreprise à temps plein, ou mémoire de recherche ou entrepreneurial ; Business Game inter-campus. **Contrat de professionnalisation possible.**

Ingénieur systèmes numériques industriels (SNI)

Apprentissage · 3 ans · habilité CTI

- **Le rythme :** 15 jours à l'école, 15 jours en entreprise (dernier semestre 100 % en entreprise).
- **Matières phares :** IA (aide à la décision, machine learning, deep learning) ; cybersécurité et gestion des données ; industrie connectée (systèmes embarqués, objets connectés, automatisation, traçabilité) ; lean, supply chain, maintenance, qualité, gestion de projet et conduite du changement.
- **Année 3 :** découverte de l'entreprise et des processus industriels, appropriation des outils numériques, bases de l'automatisme.
- **Année 4 :** mise en place d'outils numériques au service de la performance industrielle, immersion internationale de 12 semaines.
- **Année 5 :** devenir pilote d'un projet de transition numérique.

LES ATOUTS DE L'ICAM STRASBOURG-EUROPE

- **Taille humaine :** 500 élèves ingénieurs, 50 collaborateurs. 1re place au classement HappyAtSchool 2025 parmi les écoles d'ingénieurs de plus de 1 000 étudiants, 90 % recommandent leur école, 92 % jugent leur diplôme reconnu par les employeurs.
- **Apprendre en faisant :** 2 000 m² de fablab et de laboratoires, plateforme industrielle 5.0, projets réalisés pour des entreprises au sein de l'école.
- **Carrefour de l'Europe :** capitale européenne, Strasbourg vous met en lien avec les entreprises et les universités d'Europe, pour vos stages, vos échanges et votre insertion professionnelle. Aéroport à 12 km, Paris à moins de 2 h en TGV.
- **Un réseau d'entreprises :** de nombreuses entreprises partenaires (stages, alternance, projets) et le réseau AlsaceTech, qui réunit 14 grandes écoles d'Alsace.
- **Vie de campus :** de nombreuses associations étudiantes où vous engager, et des logements réservés en résidences partenaires à deux pas du site.

LES ATOUTS DE L'INTERNATIONAL

- **Un départ pour tous :** 100 % des étudiants du FISE réalisent une expérience à l'étranger d'au moins un semestre académique : stage, échange universitaire (Erasmus ou accord hors Europe), mémoire de recherche dans un laboratoire partenaire ou Expériment. Les apprentis du SNI réalisent une mobilité internationale de 12 semaines.
- **Un réseau mondial :** 8 campus à l'étranger (Cameroun, Congo, RDC, Côte d'Ivoire, Équateur, Brésil, Inde, Philippines) et plus de 150 universités partenaires.
- **Un second diplôme possible :** 21 doubles diplômes à l'international et 3 en France.
- **À chacun sa formule :** Expériment, échange, année de double diplôme, mémoire de recherche… choisissez celle qui correspond à votre projet.

VENEZ NOUS RENCONTRER !

- **Immersions individuelles possibles tout au long de l'année.**
- **Journées portes ouvertes :** 28 novembre 2026, 23 janvier 2027, 13 février 2027.
- **Les mercredis ouverts :** venez échanger avec nos étudiants tous les mercredis du mois de mars, l'après-midi.

École d'Ingénieurs IMT Nord Europe en Partenariat avec l'ISPA (Institut Supérieur de Plasturgie Appliquée)

Diplôme de Spécialité Plasturgie et Matériaux Composites

Site de formation - Pôle universitaire d'Alençon - Campus de Damigny - 61250 DAMIGNY 09 71 00 99 56
loriane.blossier@imt-nord-europe.fr -- https://imt-nord-europe.fr ou groupe-ispa.fr

INFORMATIONS SPÉCIFIQUES :

Pas de bonification, les oraux se déroulent à Paris- Alençon et Douai de mi-juin à début juillet. Les candidats sont invités par mail mi-juin à choisir la date et le lieu de leur entretien en ligne sur le site de l'ISPA.

Un candidat n'ayant pas présenté une épreuve écrite ou orale ne sera pas classé.

SPÉCIALITÉS ET/OU MOTS CLÉS :

Matériaux, Plasturgie et Matériaux Composites, Eco-Conception de produits, Procédés Industriels, Recherche et Développement, Management Environnemental, Recyclage, Matériaux bio-sourcés, développement durable, Polymères, économie circulaire, innovation, matériaux de haute performance.

Habilitée à délivrer le diplôme d'Ingénieur par la Commission des Titres d'Ingénieurs, reconnue par l'État l'IMT Nord Europe en partenariat avec l'ISPA forme des ingénieurs dans le domaine de la plasturgie aptes à occuper, à l'issue de leur scolarité des fonctions de chefs de projet, Ingénieur Recherche et Développement, Ingénieur Conception, Ingénieur Méthodes ou Industrialisation, Ingénieur de Production ou Qualité dans le domaine de la plasturgie dans des secteurs d'activité : automobile, aéronautique, agro-alimentaire, cosmétique , médical, sports et loisirs…

La formation, se déroule sur les sites d'Alençon, est proposée **uniquement par la voie de l'apprentissage** et conduit à la délivrance du diplôme d'ingénieur de **l'IMT Nord Europe** Spécialité Plasturgie et Matériaux Composites en partenariat avec l'ISPA Alençon.

25 ans de collaboration ont abouti en 2014 à un partenariat sur ce cursus ingénieur, devenu diplôme de l'IMT Nord Europe, École de l'Institut Mines Télécom, 1er groupe français d'écoles d'ingénieurs et de management. Cette alliance permet aux élèves de bénéficier de l'expertise et des réseaux des deux structures, pendant et après le cursus. La formation proposée est pluridisciplinaire. Les ingénieurs issus de ce cursus sont des généralistes de la plasturgie formés à la maîtrise et au respect des enjeux environnementaux. Elle s'appuie sur une solide culture scientifique, technologique, managériale et environnementale. Elle repose sur 8 unités d'enseignement : UE Matériaux / UE Procédés de fabrication / UE Conception de produit / UE Sciences de l'ingénieur / UE Efficience industrielle / UE Management, culture internationale / UE Développement Durable / UE Projets.

L'ouverture et l'expérience internationales sont des marqueurs du cursus. Une période de 9 à 12 semaines à l'étranger (plus de 30 pays possibles) doit être réalisée au sein d'entreprises ou de centres de recherche, avec le soutien potentiel de bourses.

Contrat d'Apprentissage : La formation par la voie de l'apprentissage est gratuite et se déroule en alternance école entreprise sur un rythme 1mois/1 mois. L'apprenti ingénieur IMT Nord Europe, suit majoritairement sa formation sur le site de de l'ISPA à Alençon et est rémunéré par l'entreprise avec laquelle il est en contrat. Pour finaliser leurs contrats, les élèves intégrés bénéficient de mises en relations avec les nombreuses entreprises industrielles partenaires : l'accompagnement personnalisé mis en place comprend un séminaire gratuit de recherche d'entreprise, coaching, atelier de CV, visites d'entreprises et Job dating. Recruté(e) par une entreprise pour le cursus, l'apprenti(e) est un(e) salarié(e) en formation, visant l'obtention de compétences et d'un diplôme. Booster d'employabilité, l'alternance complète des approches théoriques par des expériences de terrain développées au sein d'équipes professionnelles pluridisciplinaires. Pour plus d'informations sur les modalités du contrat d'apprentissage, veuillez consulter le site web de l'ISPA L'alternance | ISPA (groupe-ispa.fr)

Echange d'étudiants : Les étudiants ont la possibilité de réaliser leur dernière année d'études sur le site de Douai de l'IMT Nord Europe.

Statut / label : Établissement d'enseignement supérieur public, l'**IMT Nord Europe est habilité par la CTI à délivrer le Diplôme d'Ingénieur Spécialité Plasturgie et Composites en partenariat avec l'ISPA. Ecole de Groupe A.**

Insertion professionnelle : Acteur clé de l'innovation sur tous les champs d'application de ces matériaux, le diplômé dirigera des équipes pluridisciplinaires, en s'appuyant sur sa vision globale, scientifique et technologique, et sa forte capacité d'adaptation. Les diplômés trouvent rapidement un emploi dans un panel large d'entreprises P.M.I. ou groupe, en France ou à l'étranger, comme ingénieur responsable de production, ingénieur bureau d'études, méthodes chef de projet, ingénieur recherche. Les diplômés s'intègrent dans le réseau des 13 000 Alumni de l'IMT. Ils bénéficient aussi de la force du réseau plasturgie de l'ISPA implanté dans le monde entier et fédéré autour d'une identité forte, vecteur d'une forte employabilité.

Poursuite d'études : année de spécialisation ou doctorat possible dans les domaines de l'amélioration continue, la qualité, du design produit...

Portes ouvertes ISPA à Alençon : 30 janvier et 13 février 2027. Visite possible en dehors de ces dates sur RDV.

ISEN Méditerranée Toulon - Marseille
ISEN Méditerranée Toulon - Place Georges Pompidou, Toulon, France
04.94.03.89.50 - e-mail : isenmed@yncrea.fr
https://www.isen-mediterranee.fr/
ISEN Méditerranée Marseille - 7 rue Gaspard Monge – 13013 Marseille
04.94.03.89.50 – e-mail : isenmed@yncrea.fr
https://www.isen-mediterranee.fr/

Deviens Ingénieur pour un monde sûr et juste

ISEN 3 : le socle

Les acquis de prépa en mathématiques et en physique sont un vrai atout pour aborder l'électronique, l'informatique, l'intelligence artificielle (IA) et le management de projet, qui structurent l'ISEN 3. L'année se termine par la « Garage Week » : en une semaine, les équipes partent d'un besoin de société, imaginent une innovation et en construisent le prototype. En fin d'année, chacun choisit son option parmi 8 domaines :

- Cybersécurité
- Ingénierie logicielle & IA
- E-santé, dispositifs numériques & IA
- Ingénierie des affaires & IA
- Objets connectés intelligents (seulement sur le campus de Toulon)
- Robotique
- Smart Energy
- Systèmes embarqués intelligents

ISEN 4 et 5 : se spécialiser au contact des entreprises

Au niveau master 1 et 2, le parcours combine un tronc commun, l'option choisie et 9 à 16 mois de stages. L'IA irrigue toutes les options. En parcours classique, les élèves suivent plus de 300 heures de projets encadrés : un projet d'option en ISEN 4, puis en ISEN 5 un bureau d'études qui répond à une problématique réelle apportée par une entreprise, et une Innovation Week avec une entreprise partenaire.

L'apprentissage, dès l'entrée en cycle ingénieur

Toutes les options sont ouvertes à l'apprentissage, sur 1, 2 ou 3 ans. L'apprenti alterne 2 semaines à l'école et 2 semaines en entreprise, où il mène un projet d'ingénieur concret. Il signe un contrat de travail, il est rémunéré et le coût de sa formation est pris en charge. Il obtient un diplôme reconnu tout en commençant sa carrière.

Le monde comme terrain de jeu

Un semestre d'études à l'étranger est obligatoire en ISEN 4, dans l'une des 55 universités partenaires. Pour les apprentis, la mobilité obligatoire est de 12 semaines. 100 % des élèves vivent une expérience internationale.

Et après ?

98 % des diplômés trouvent un emploi dans les 4 mois, et 20 % sont embauchés à l'international.

Dates journées portes ouvertes :
https://isen-mediterranee.fr/evenements/

ISEN Ouest
ISEN Ouest Brest - 20 Rue Cuirassé Bretagne, Brest, France
02.98.03.84.00 - e-mail : admissions-post-bac@isen-ouest.yncrea.fr
ISEN Ouest Caen – 31 Avenue Victor Hugo, Caen, France
02 30 31 03 20 - e-mail : admissions-post-bac@isen-ouest.yncrea.fr
ISEN Ouest Nantes - 33q Avenue du Champ de Manœuvre, Carquefou, France
02.30.13.05.60 - e-mail : admissions-post-bac@isen-ouest.yncrea.fr
https://isen-ouest.fr

INGÉNIEUR GÉNÉRALISTE

Pas de bonification. L'épreuve orale consiste en un entretien permettant d'évaluer la personnalité et les motivations des candidats. Dès leur admissibilité, les candidats doivent contacter l'école afin de choisir une date pour passer l'entretien dans l'un des ISEN (Brest, Caen, Nantes ou Toulon).

L'ISEN Ouest recrute les étudiants issus de MP, PC, TSI, PSI, MPI et propose d'intégrer après la première année de cycle ingénieur, l'un des 16 domaines professionnels suivants (sans concours, ni critère de classement):

- Technologies Médicales et de Santé
- Numérique, Environnement et Développement Durable
- Cybersécurité
- Intelligence Artificielle
- Développement Logiciel
- Robotique - Drones
- Robotique - Usine du Futur
- Énergie
- Énergie électronucléaire
- Mobilité électrique
- Systèmes embarqués
- Internet des Objets
- Marine Technologies
- Ingénierie de projets et d'affaires
- Agriculture et Numérique
- Finance
- Énergie électronucléaire

Le numérique et l'intelligence artificielle modifient en profondeur nos façons de communiquer, de travailler, de créer, de soigner. Les nouveaux modes de production et de gestion de l'énergie électrique transforment nos manières de vivre. Le croisement de ces technologies permet la construction d'une nouvelle économie toujours plus efficiente et respectueuse de l'environnement.

La maîtrise de ces compétences est au cœur de la formation ISEN. Elle permet une approche métier transdisciplinaire dans des domaines d'application aussi variés que les technologies pour la santé, l'environnement, les transports, l'aéronautique… ou une approche par spécialité (cybersécurité, production d'énergie, robotique, objets connectés ou encore big data…).

- Expérience internationale obligatoire
- 10 mois de stages obligatoires
- Contrat de professionnalisation encouragé (plus de 85% des étudiants de dernière année effectuent une alternance en entreprise)

Dates journées portes ouvertes :
Brest : 12 décembre 2026, 6 février 2027
Caen : 12 décembre 2026, 13 février 2027, 13 mars 2027
Nantes : 5 décembre 2026, 23 janvier 2027, 13 février 2027

Isep Paris

Isep Paris - 28, rue Notre Dame des Champs, 75006 Paris

Isep Issy Les Moulineaux - 10, rue de Vanves, 92130 Issy-les-Moulineaux
tél : 01.49.54.52.00 e-mail : admissions@isep.fr site web : www.isep.fr

INFORMATIONS SPÉCIFIQUES : concours ouvert aux filières MP, PC, PSI, MPI avec une épreuve orale qui vise à évaluer la personnalité et les motivations du candidat. Dès leur admissibilité, les candidats seront contactés afin de choisir une date pour l'entretien.

Créée en 1955 au sein de l'Institut Catholique de Paris, l'Isep célèbre 70 ans d'Excellence Académique et fait partie du Top 10 des Ecoles d'Ingénieurs Généralistes d'Informatique et du Numérique, elle couvre l'ensemble des dernières technologies du numérique sur des métiers en forte expansion. Notre école est reconnue EESPIG (Établissement d'Enseignement Supérieur Privé d'Intérêt Général), c'est à dire qu'elle s'appuie sur un projet associatif d'intérêt général à but non lucratif au service de l'accompagnement de ses étudiants.

L'Isep forme des ingénieurs du numérique capables d'imaginer et de concevoir des solutions innovantes et responsables pour des secteurs tels que la santé, la défense, l'information, l'industrie, les transports, le conseil, la finance, les smarts cities, etc. Notre devise est « Le numérique au service de l'humain ». Cet objectif pilote le projet pédagogique, les projets de recherche et la vie étudiante (30 associations). Ses 1550 étudiants (dont 420 apprentis) bénéficient de conditions d'apprentissage privilégiés, en petits groupes, au sein de campus modernes à proximité des grandes entreprises de la tech.

La première année combine des enseignements scientifiques et technologiques de haut niveau, des mises en situation concrètes. Elle permet de se familiariser avec les futurs métiers au travers de rencontres avec nos entreprises partenaires**.** En 2e année les élèves ont accès à 12 « Parcours » :

- **Architecte et Sécurité des SI**
- **Cybersécurité**
- **Software Engineering**
- **Conception de Systèmes Embarqués**
- **Microélectronique et photonique (ouverture en sept 2028) en partenariat avec Sorbonne Paris Nord**
- **Business Intelligence**
- **Intelligence Artificielle**
- **Innovation et Création d'Entreprise**
- **Management et Protection des Données à Caractère Personnel**
- **Biomedical Engineering en partenariat avec l'Université Paris Cité**
- **Ergonomie - Cyberspace, Behavior and E-Therapy en partenariat avec l'Université Paris Cité**
- **Ergonomie – Facteurs Humains, Santé et Technologie avec l'Université Paris Cité**

Les étudiants peuvent choisir d'effectuer leur Cycle Ingénieur en statut apprenti sur 3 ans (L3,M1,M2) ou 2 ans (M1,M2). En formation initiale, chaque étudiant effectue 2 stages longs ainsi qu'1 semestre à l'international, au sein de l'une des 160 universités partenaires de l'Isep. Dans chaque parcours, de nombreux modules sont laissés au choix pour une personnalisation du profil de chacun. De nombreux doubles diplômes sont ouverts aux étudiants en France et à l'International : Audencia, CentraleSupélec, U niversité Paris Saclay, Laval et Sherbrooke (Canada), Stanford (EU), etc.

Grâce aux collaborations étroites entre l'Isep et les entreprises de différents secteurs, 75 % des ingénieurs de l'Isep sont en poste en moins de 2 mois (données CTi/Cdefi 2025). L'Isep compte 10000 diplômés en France et à l'International (Isep Alumni).

Dates journées portes ouvertes :
Samedi 12 décembre 2026, samedi 23 janvier 2027, samedi 27 février 2027, samedi 20 mars 2027

Contacts
tél : 01.49.54.52.00 e-mail : admissions@isep.fr site web : www.isep.fr

ISMANS CESI École d'Ingénieurs
(Institut Supérieur des Matériaux et Mécaniques Avancés)
44 avenue F.A. Bartholdi – 72000 Le Mans
02.43.20.33.75
www.ismans.fr
mail : contact@ismans.cesi.fr

Venez-vous former en Modélisation, calcul et optimisation, Excellence Opérationnelle, Matière et Énergie et Technologies avancées du sport mécanique

L'ISMANS CESI, école d'ingénieurs basée au Mans, a déjà diplômé près de 1 500 ingénieurs aujourd'hui présents dans de nombreux secteurs industriels.
L'école forme des ingénieurs, sous statut étudiant ou en alternance, en partenariat avec des entreprises des domaines des transports et mobilités (automobile, sport mécanique, aéronautique, spatial, ferroviaire), de l'énergie, du BTP, de l'agroalimentaire, du luxe, de la santé, du conseil et de la R&D.
Sa mission est de développer des compétences en modélisation, calcul et optimisation, matière et énergie, excellence opérationnelle et technologies avancées du sport mécanique, afin de préparer les ingénieurs à relever les défis de l'industrie du futur en France et à l'international.

- **Modélisation, Calcul et Optimisation** – *statut étudiant uniquement, contrat de professionnalisation en dernière année*

La 4ème année peut être faite à l'ETSIAE (Escuela Técnica Superieur de Ingeniería Aeronáutica y del Espacio) à Madrid. Cours 100% en espagnol)

- **Excellence opérationnelle** – *statut étudiant uniquement, contrat de professionnalisation en dernière année*
- **Matière et énergie :** Nanomatériaux et caractérisation de pointe. La 4ème année se réalise en lien avec le Master 1 Matériaux de Le Mans Université. La 5ème année se réalise en substitution au sein de l'Université de Sherbrooke au Canada avec possibilité d'obtenir la Maîtrise en chimie de l'université de Sherbrooke (choix entre un cheminement en « Nanomatériaux et caractérisation de pointe » OU un cheminement en « Génie chimique »)
- **Technologies avancées du sport mécanique** – *statut étudiant uniquement*

Les principaux atouts de ISMANS CESI :

- Diplôme reconnu par la CTI et par la CGE – 97% des diplômés sont en poste 6 mois après leur formation · 1 école : 3 parcours spécialisants
- Plusieurs périodes d'immersion en entreprise (stages et/ou contrat en alternance) - Réseau de 200 entreprises
- L'expertise des enseignants (mécanique, performances industrielles, sciences de l'ingénieur et sciences physiques…)
- Possibilité de choisir son parcours entre plusieurs statuts : étudiant ou alternant (uniquement en dernière année)
- Une école à taille humaine et intégrée au sein du campus de Le Mans Université
- Ouverture à l'international avec des partenariats académiques et universitaires (minimum 12 semaines) & accueil d'étudiants internationaux
- Une vie associative étudiante rythmée et riche en activités

L'Ecole est située au Mans, à 55 minutes de Paris en train. Elle bénéficie des avantages du campus universitaire du Mans et d'un coût de vie très abordable.

L'école a de nombreuses accréditations : CTI, CGE, CDEFI, diplôme d'ingénieur contrôlé par l'État et label EUR-ACE. L'école est habilitée par l'état pour accueillir des étudiants boursiers.

En complément d'une formation théorique de haut niveau réalisée par des experts, des mises en situations concrètes sont réalisées dans le cadre de stages chaque année et de projets co-encadrés par nos enseignants et partenaires industriels.

Tout candidat n'ayant pas participé à une épreuve (écrite ou orale) ne sera pas classé. Dès la diffusion des résultats des épreuves écrites via SCEI, chaque candidat admissible est invité par mail à prendre contact avec l'école à contact@ismans.cesi.fr pour retenir une date de passage à l'épreuve orale sur notre campus au Mans (seulement 55 minutes en TGV de Paris) : **du lundi 14 juin au vendredi 02 juillet 2027.**

Pour obtenir des renseignements complémentaires, rendez-vous sur notre site internet : https://ismans.cesi.fr/.
Contact : Service recrutement | 02.43.20.33.75 | contact@ismans.cesi.fr

Portes ouvertes : les samedis 05 décembre 2026, 30 Janvier, 6 février 2027

JUNIA Programme HEI
JUNIA Programme HEI Lille
2 Rue Norbert Segard, 59800 Lille, France
03.28.38.48.58 - e-mail : information-orientation@junia.com-
https://www.junia.com

JUNIA – Programme HEI : Ingénieur généraliste (CTI)

Chez JUNIA, grande école d'ingénieurs, nous formons des talents capables d'accompagner les grandes transitions du monde : transition énergétique, transition numérique et industrielle, santé et qualité de vie, alimentation durable. 100 % de nos diplômes sont accrédités par la CTI.

Le programme Grande Ecole HEI

Vous avez envie de relever des défis et de toucher à plusieurs disciplines ? De comprendre, relier et piloter des projets complexes qui mobilisent des expertises variées ? C'est exactement le rôle d'un ingénieur généraliste. Le **cycle ingénieur généraliste HEI de JUNIA** vous permet de développer ce profil polyvalent : un socle scientifique et technique solide, puis le choix parmi 14 domaines de professionnalisation couvrant des thématiques très diversifiées, de l'énergie au bâtiment, de la santé au numérique. Les étudiants du programme HEI deviennent ainsi des ingénieurs capables de s'adapter aux grandes transitions, d'innover et d'occuper des postes variés associant sciences, techniques et management.

Au-delà des savoirs scientifiques et techniques, le programme développe les compétences transversales – les "Soft Skills" – qui font la différence sur le marché du travail. Organisation, communication, gestion de l'information et agilité sont travaillées tout au long du cycle, à travers projets et mises en situation. S'y ajoutent les compétences attendues en priorité par les entreprises : pilotage et conduite de projet, management d'équipe, mais aussi ouverture internationale avec la maîtrise de l'anglais et la capacité à évoluer dans des contextes multiculturels.

Une formation généraliste avec 14 domaines de professionnalisation au choix : Bâtiment travaux publics, Bâtiment aménagement architecture, Conception mécanique, Chimie innovante et transition écologique, Électricité et Transition énergétique, Ingénierie médicale et santé, Technologies innovation et management international des Textiles, Smart and resilient Cities (Anglais), Informatique et technologie de l'information, Robotique et industrie 4.0, Management des opérations industrielles et logistiques, Entrepreneuriat - Intrapreneuriat – Extrapreneuriat, Management option Finance, Management Marketing et Techniques Commerciales. 100% des domaines sont accessibles en alternance en dernière année de cycle ingénieur.

Une école ouverte sur le monde : 20 semaines minimum d'expérience internationale : 20 semaines minimum d'expérience internationale : L'international est une composante essentielle de la formation d'ingénieur. Au-delà de l'apprentissage des langues, le cursus inclut une préparation à l'interculturel, de nombreux modules en anglais et des expériences concrètes à l'étranger. Chaque étudiant effectue au minimum 20 semaines hors de France, sous la forme d'échanges académiques, de doubles diplômes ou de stages en laboratoire et en entreprise.

4 expériences en entreprise pour bâtir votre parcours : Chaque étudiant bénéficie de 4 périodes en entreprise, pour un total d'au minimum 12 mois d'expérience professionnelle au cours du cycle ingénieur. Le parcours comprend notamment un stage de professionnalisation de 3 à 4 mois, un projet donné par une entreprise et un stage de fin d'études de 6 mois. En 5e année, il est aussi possible de choisir l'alternance en contrat de professionnalisation, permettant le financement intégral de la dernière année d'études.

Les + de JUNIA : 4 expériences en entreprise (stages et alternance en 5e année), plus de 20 semaines obligatoires à l'international, 14 domaines de professionnalisation pour construire votre parcours, un accompagnement personnalisé et une pédagogie par projets, une vie étudiante dynamique et associative, un Career Center et un réseau de 36 000 Alumni, des liens étroits avec la recherche et les entreprises, au cœur des grandes transitions

Dates journées portes ouvertes :

Lille : 28 novembre 2026, 30 janvier 2027 et 20 février 2027. Visite possible en dehors de ces dates sur RDV.
Bordeaux : 28 novembre 2026, 30 janvier 2027 et 6 mars 2027. Visite possible en dehors de ces dates sur RDV.

JUNIA Programme ISEN
JUNIA Programme ISEN Campus Lille ou Bordeaux
2 Rue Norbert Segard, 59800 Lille, France
03.28.38.48.58 - e-mail : information-orientation@junia.com -
https://www.junia.com

JUNIA – Programme ISEN : Ingénieur du numérique (CTI)

Chez JUNIA, grande école d'ingénieurs, nous formons des talents capables d'accompagner les grandes transitions du monde : transition énergétique, transition numérique et industrielle, santé et qualité de vie, alimentation durable. 100 % de nos diplômes sont accrédités par la CTI.

Le programme Grande Ecole ISEN

Vous êtes attiré par l'univers du numérique ? Informatique, électronique, cybersécurité, big data, développement logiciel, intelligence artificielle… Même sans savoir encore quel sera votre futur métier, vous souhaitez explorer ces disciplines et comprendre leur impact sur le monde. Le **cycle ingénieur numérique ISEN de JUNIA** vous donne les clés pour appréhender les enjeux scientifiques et techniques du numérique et construire progressivement votre projet d'ingénieur. Ce cycle vous plonge dès la première année dans les sciences et techniques du numérique, avec une formation pluridisciplinaire qui prépare aux métiers de demain. La première année dispense une formation avec un programme pluridisciplinaire (systèmes électroniques, développement informatique et réseaux, nanosciences, traitement du signal et des images, automatique, robotique…) pour préparer aux domaines de professionnalisation des 2 dernières années. Nous insistons sur l'enseignement de disciplines transversales, du management, de la gestion de projet et de la connaissance de l'entreprise.
Parce qu'il n'y a pas qu'une seule sorte d'ingénieur du numérique, le programme ISEN de JUNIA propose 11 domaines de spécialisation accessibles en 5ème année : Microélectronique et Nanotechnologies, Électronique embarquée, Robotique, Data, Intelligence artificielle, Cybersécurité, Développement logiciel, Informatique et Finances, Ingénieur d'affaires, Entreprenariat Intrapreneuriat Extrapreneuriat, Développement intelligent et Systèmes sécurisés (uniquement à Bordeaux). Ces spécialisations, à la fois pointues et concrètes, donneront toute leur valeur et leur expertise à votre diplôme d'ingénieur. 100% des domaines sont accessibles en alternance en dernière année de cycle ingénieur.

Une école ouverte sur le monde : 20 semaines minimum d'expérience internationale : L'international est une composante essentielle de la formation d'ingénieur. L'apprentissage des langues, le cursus inclut une préparation à l'interculturel, de nombreux modules en anglais et des expériences concrètes à l'étranger. Chaque étudiant effectue au minimum 20 semaines hors de France, sous la forme d'échanges académiques, de doubles diplômes ou de stages en laboratoire et en entreprise.

4 expériences en entreprise pour bâtir votre parcours : Chaque étudiant bénéficie de 4 périodes en entreprise, pour un total d'au minimum 12 mois d'expérience professionnelle au cours du cycle ingénieur. Le parcours comprend notamment un stage de professionnalisation de 3 à 4 mois, un projet donné par une entreprise et un stage de fin d'études de 6 mois. En 5e année, il est aussi possible de choisir l'alternance en contrat de professionnalisation, permettant le financement intégral de la dernière année d'études.

Les + de JUNIA : Une pédagogie par projets pour apprendre en expérimentant, 4 expériences en entreprise (stages et alternance en 5e année), plus de 20 semaines obligatoires à l'international, 11 domaines de spécialisation en 5ème année pour construire votre parcours, un accompagnement personnalisé et une pédagogie par projets, une vie étudiante dynamique et associative, un Career Center et un réseau de 36 000 Alumni, des liens étroits avec la recherche et les entreprises, au cœur des grandes transitions.

Dates journées portes ouvertes :

Lille : 28 novembre 2026, 30 janvier 2027 et 20 février 2027. Visite possible en dehors de ces dates sur RDV.
Bordeaux : 28 novembre 2026, 30 janvier 2027 et 6 mars 2027. Visite possible en dehors de ces dates sur RDV.

Ecole d'Ingénieurs PAOLI TECH
Campus Grimaldi 20250 CORTE
04 95 45 02 48 http://paolitech.universita.corsica e-mail : candidature.paolitech@univ-corse.fr

MOTS CLÉS :
Transition énergétique, Génie de l'Habitat, Thermique du bâtiment, Gestion des réseaux électriques, Réseaux intelligents, Énergies nouvelles, Smart-Grids, Smart-Buildings, BIM.

L'École d'ingénieurs **Paoli Tech** est habilitée par la Commission des Titres d'Ingénieurs depuis 2011, à délivrer le titre d'ingénieur en spécialité **Énergétique** et a intégré en 2019, le réseau **« Arts & Métiers Partenaires »**. C'est une école interne de l'Université de Corse.

Les objectifs de l'école sont de former les futurs acteurs de la **transition énergétique** en développant une approche globale dans la maîtrise et la gestion de l'énergie, la construction durable et les énergies nouvelles. Après le tronc commun des deux premières années d'école d'ingénieurs, deux expertises sont proposées en dernière année :

- **L'expertise « Smart-Grids »** qui met l'accent sur la conception et le dimensionnement des réseaux électriques intelligents ainsi que sur la production et le stockage d'énergie à source renouvelable et les avancées technologiques associées.
- **L'expertise « Smart Buildings »** porte sur la conception bioclimatique de bâtiments intelligents à faible consommation d'énergie et sur la rénovation énergétique du parc existant. En construction neuve comme en rénovation, elle privilégie le confort des occupants et le recours à des solutions et à des matériaux à faible impact environnemental.

Ces deux expertises sont complémentaires. Elles permettent de prendre en compte les besoins énergétiques des bâtiments et leur approvisionnement en énergie dès la conception d'un projet de construction ou de rénovation.

En dernière année, d'autres expertises sont possibles sur les campus Arts & Métiers partenaires.

POINTS FORTS :

Paoli Tech est une **école publique** qui forme les futurs acteurs de la transition énergétique, secteur très dynamique qui recrute de nombreux ingénieurs.

La **taille humaine** de la formation offre une **relation privilégiée** entre l'équipe pédagogique et les étudiants, permettant le **suivi personnalisé** de chaque élève-ingénieur.

Pour garantir un **accès équitable aux outils pédagogiques**, l'École met à disposition des élèves ingénieurs qui le demandent un ordinateur hybride (PC tablette) et l'utilisation de tous les logiciels utiles à la formation se fait via des machines virtuelles accessibles à distance.

Enfin, Paoli Tech se situe à Corte, une ville étudiante dynamique, au cœur d'une région de montagnes et de lacs offrant ainsi aux étudiants un **cadre de vie exceptionnel**.

UniLaSalle

Institut Polytechnique

UniLaSalle

UniLaSalle est une école d'ingénieurs implantée sur quatre campus : Amiens et Beauvais (Hauts de France), Rennes (Bretagne), Rouen (Normandie). Ses formations, habilitées par la Commission des titres d'ingénieur (CTI), préparent les futurs ingénieurs à relever les grands défis environnementaux, technologiques et sociétaux. Chaque campus développe des expertises spécifiques mais le groupe porte des compétences transversales autour de l'entrepreneuriat et du numérique appliqué accessibles à tous les ingénieurs.

4 CAMPUS • DOMAINES D'ÉTUDES CYCLE INGÉNIEUR

CAMPUS AMIENS

Ce campus forme des ingénieurs tournés vers l'industrie de demain, à travers deux domaines au choix : le numérique, avec la cybersécurité, les réseaux et la robotique, ou l'énergie, avec la transition énergétique et les énergies renouvelables.

Ingénieur en Systèmes Numériques et Énergétique :
transition energétique et energies renouvelables, réseaux informatiques et telecommunications, construction et développement durables, production automatisée et usine connectée.

CAMPUS BEAUVAIS

Ce site forme des ingénieurs dans trois domaines : l'agronomie, pour une agriculture durable ; l'agroalimentaire et la santé, pour innover et répondre aux enjeux de qualité ; et les géosciences et l'environnement, pour gérer durablement les ressources naturelles.

Ingénieur en Géosciences et Environnement : géotechnique, risques naturels et aménagement, ressources minérales et énergétiques, hydrogéologie et sites et sols pollués (dépollution).
Ingénieur en Agronomie et Agro-industries : agroéquipements et agro-industries de première transformation, productions végétales et animales, agroécologie.
Ingénieur en Agroalimentation et Santé : Industries agroalimentaires, innovation et formulation alimentaire, qualité-hygiène-sécurité, prévention et santé.

CAMPUS RENNES

Issu de la première école d'ingénieurs française entièrement dédiée à l'environnement, ce campus prépare des professionnels capables d'accompagner les transitions écologiques des entreprises et des territoires.

Ingénieur Génie de l'Environnement :
évaluation et performance environnementale, économie circulaire et écoconception, ingénierie des procédés environnementaux, écologie et biodiversité.

CAMPUS ROUEN

Dédié à une formation vétérinaire et aux ingénieurs en agronomie et agro-industries, en français et en anglais, le campus forme aux enjeux des biotechnologies et de la bioéconomie, de durabilité des systèmes agricoles, et des marchés internationaux.

Ingénieur en Agronomie et Agro-industries :
biosourcing, biotechnologies et environnement, international trade, productions animale et végétale.

SPÉCIFICITÉS DE L'ÉCOLE

↗ **4 000** étudiants sur 4 campus

↗ **27 000** alumni

↗ Elle est qualifiée

100 % des élèves ont une expérience à l'international : 12 (apprentis) à 17 (étudiants) semaines obligatoires, en parcours académique ou en stage en entreprise (Europe, Brésil, Canada, Colombie, États-Unis, Mexique, Nouvelle-Zélande, ...)

- Partenariat avec Erasmus+ ; 295 universités partenaires dans 50 pays
- Jusqu'à 13 mois de stage en entreprise sur 3 ans
- Une pédagogie par projets : des mises en situation concrètes qui développent l'initiative, le travail en équipe et la capacité à concevoir des solutions.
- Des infrastructures de pointe et des plateformes analytiques et de pratiques mises à disposition des étudiants (APEX, FabLab, laboratoire culinaire, mini-usine de transformation, atelier de production avec chaîne de transfert robotisée...).
- L'appartenance au réseau international LaSalle : gage d'une reconnaissance mondiale des futurs diplômés.

APPRENTISSAGE ET ALTERNANCE : Statut étudiant ou Alternance (apprentissage sur 3 ans ou contrat de professionnalisation en dernière année)

DOUBLES DIPLÔMES : La dernière année peut être réalisée dans des écoles partenaires (i.e. UCAQuébec, Sciences Po, AgroPariTech, ...) ou encore dans différents masters universitaires, en vue de l'obtention d'un double diplôme. Pour connaître les possibilités de réaliser un semestre d'étude dans le réseau d'établissements partenaires d'UniLaSalle, veuillez consulter notre site internet www.unilasalle.fr

ÉPREUVE ORALE : Les candidats admissibles recevront par mail une convocation à un entretien de motivation visant à évaluer leur personnalité et leurs aspirations.

Journées portes ouvertes

Samedi 12 décembre 2026, 16 janvier 2027, 13 février 2027

admissions.amiens@unilasalle.fr • admissions.beauvais@unilasalle.fr
admissions.rennes@unilasalle.fr • admissions.rouen@unilasalle.fr

Rencontrons nous : portes ouvertes et rendez-vous.

Explorez nos formations d'ingénieurs.

PROTECTION DES DONNÉES À CARACTÈRE PERSONNEL COMMUNIQUÉES PAR LE CANDIDAT

Les informations recueillies à travers le site d'inscription du [scei] sont destinées à assurer l'organisation matérielle, pédagogique, informatique et logistique du concours CCINP/e3aPolyetch. Ces données font l'objet de traitements informatiques par le [scei] et le SCCP, opérateur du concours CCINP.

Ces traitements sont fondés sur la nécessité d'exécution d'une mission d'intérêt public incombant au [scei] et au SCCP en lien avec les missions de service public relevant du Ministère de l'Éducation Nationale (MEN) et du Ministère de l'Enseignement Supérieur, de la Recherche et de l'Innovation (MESRI).

La fourniture des données personnelles des candidats revêt un caractère réglementaire. Sans la collecte des données à caractère personnel des candidats, le [scei] et le SCCP ne seraient pas en mesure d'assurer leur mission de recrutement des futurs étudiants en Écoles d'ingénieurs.

Ces données seront conservées conformément aux dispositions découlant de l'instruction de tri et de conservation pour les archives reçues et produites par les services et établissements concourant à l'éducation nationale n°2005-003 du 22/02/2005 (NOR : MENA0501142J, https://www.education.gouv. fr/bo/BoAnnexes/2005/24/24.pdf). Ces données seront accessibles à l'ensemble des salariés du SCCP dans le cadre de leurs missions respectives.

Pour avoir plus d'informations sur la manière dont nous traitons vos données et gérons vos droits, nous vous encourageons à consulter la rubrique « Protection des données » consultable via le site du [scei].

Pour exercer vos droits d'accès, de rectification, d'effacement, de portabilité des données et de limitation du traitement, merci de bien vouloir nous contacter à l'adresse suivante : rgpd@sceiconcours.fr

Enfin, si vous estimez, après nous avoir contactés, que vos droits « Informatique et Libertés » ne sont pas respectés, vous pouvez adresser une réclamation à la CNIL.

CHARTE D'USAGE DE L'INTELLIGENCE ARTIFICIELLE (IA) DANS LE CADRE DES TIPE

1. Préambule : l'IA, un outil au service de la démarche scientifique

Les travaux d'initiative personnelle encadrés (TIPE) ont pour objectif d'initier les étudiants de CPGE à la démarche de recherche scientifique. Dans ce cadre, l'intelligence artificielle générative (notée IA ci-après) n'est ni ignorée ni proscrite : elle est considérée comme un outil technologique à part entière, au même titre qu'un langage de programmation, un logiciel de simulation ou un moteur de recherche documentaire.
Toutefois, l'épreuve de TIPE vise à évaluer l'initiative personnelle, la rigueur scientifique et l'esprit critique du candidat et l'objectif de cette charte est de valoriser, sans ambiguïté, la réalité du travail personnel produit par le candidat.
L'utilisation de l'IA et l'exploitation des agents conversationnels sont donc autorisées, mais elle doit s'inscrire dans un cadre éthique strict afin de garantir l'équité entre les candidats et la validité de l'évaluation.
L'utilisation de l'IA n'est pas une fin en soi : l'IA doit soutenir l'apprentissage et l'effort intellectuel du candidat, la sophistication de l'outil utilisé ne démontrant pas l'acquisition de compétences. Le candidat doit rendre compte de son cheminement, ses méthodes, ses outils, ses essais, ses corrections et sa contribution propre.
Celui-ci reste maître de sa démarche, de ses choix et de ses conclusions. Avant de solliciter un outil, il formule son besoin et engage une réflexion personnelle ; il s'assure ensuite de ce qu'il a effectivement compris et appris. En cas de doute sur un usage, il demande conseil à son enseignant encadrant.

2. Le principe de transparence et de traçabilité

Par nature, les documents produits par l'IA ne peuvent être considérés comme des analyses scientifiques au même titre que des articles de revue ou des résultats d'expériences ou de simulations. Leur utilisation et leur exploitation appellent donc à la prudence et à l'esprit critique du candidat.
L'utilisation de l'IA pour générer du code, concevoir une expérience, synthétiser des documents, produire ou analyser des données, générer (totalement ou partiellement) les supports du TIPE ou toute autre activité supportée par l'IA doit donc être systématiquement déclarée.

• Dans le carnet de bord : chaque requête (ou prompt) ayant mené à un résultat utilisé dans le projet doit être consignée dans le carnet de bord du TIPE. L'étudiant doit y préciser quel outil (sa version et son type de licence) a été utilisé (Mistral, ChatGPT, Claude, Copilot, Gemini, etc.) et à quelle fin.

• Présentation : au même titre que les listings informatiques, prévoir une annexe en fin de présentation qui recense les principaux prompts utiles à la réalisation du travail, tant sur la forme et le fond que sur la production ou l'analyse de données.
Dans le corps principal de la présentation, les éléments élaborés avec l'aide de l'IA doivent être identifiés explicitement.

• Dans la bibliographie et le MCOT : le candidat signale le rôle de l'IA dans sa réflexion et distingue cette déclaration des références scientifiques qui étayent son travail. Une réponse d'IA ne remplace pas une source scientifique : les références suggérées doivent être retrouvées, consultées et vérifiées avant d'être citées.

3. Le devoir d'esprit critique et la responsabilité du candidat

L'IA n'est pas une source d'autorité scientifique. Elle peut être sujette aux «hallucinations» (invention de faits ou de références) et aux erreurs de raisonnement, particulièrement dans les domaines scientifiques pointus.
• Validation humaine : le candidat demeure responsable de l'intégralité de la production finale, y compris des éléments élaborés avec l'aide de l'IA. Toute donnée, équation ou ligne de code fournie par une IA doit être vérifiée, comprise et, lorsque cela s'y prête, testée par le candidat. Il ne doit pas retenir un résultat dont il ne peut évaluer l'exactitude ou la pertinence.
• Maîtrise du sujet : lors de l'épreuve orale, les examinateurs s'assureront que le candidat maîtrise le contenu présenté. Le candidat doit pouvoir expliquer ses raisonnements, maitriser les concepts véhiculés, justifier ses choix et discuter les limites des résultats, y compris lorsqu'il a utilisé l'IA. Une maîtrise insuffisante sera prise en compte dans l'évaluation des compétences ; l'origine automatisée d'un contenu ne dispense pas de cette exigence.

Bon usage : le candidat peut s'aider de l'IA pour explorer une piste, obtenir une explication ou améliorer un code, à condition de vérifier la réponse et de se l'approprier. Il confronte les propositions à ses connaissances et à des sources fiables, recherche les erreurs et les biais et conserve la maîtrise du raisonnement.
Protection des données et des contenus : le candidat ne saisit dans un service d'IA grand public aucune donnée personnelle ou confidentielle, notamment issue de contacts avec un laboratoire ou une entreprise. Il n'y transmet que des contenus pouvant être rendus publics et respecte la propriété intellectuelle ; il renonce à cet usage lorsque des contenus protégés sont en jeu. Le cas échéant, le candidat est invité à prendre connaissance des règles d'usage de l'IA et de la protection des données auprès de ses contacts (académiques, industriels, associatifs, …).
Usage raisonné : avant chaque recours à l'IA, le candidat en apprécie l'utilité. Il privilégie une autre solution moins coûteuse écologiquement lorsqu'elle répond au besoin et évite de multiplier les requêtes ou les générations sans objectif précis.

4. La préservation de l'équité

Les TIPE s'inscrivent dans le cadre de concours nationaux où l'équité entre les candidats est primordiale.

• Les étudiants doivent être conscients que l'accès à une IA, même très performante, ne doit pas se substituer à la réflexion et à l'analyse personnelles.
• L'évaluation finale portera toujours sur la valeur ajoutée exclusive du candidat : l'originalité de l'expérimentation (réalisation concrète, modélisation, simulation…), la pertinence de l'analyse critique et la capacité à prendre du recul sur les résultats obtenus, des éléments que l'outil informatique ne peut pas fournir à la place de l'étudiant.

5. La ligne rouge de la fraude académique

La présente charte vise à responsabiliser les candidats et à préciser les bonnes pratiques attendues. Son respect repose sur une appréciation objective des faits, sans suspicion systématique ni présomption de fraude. La charte n'instaure ni sanction automatique ni barème d'évaluation distinct de celui appliqué par les examinateurs.
• L'utilisation non déclarée d'une IA pour présenter comme exclusivement personnel un travail qu'elle a produit constitue un manquement à la transparence. L'utilisation de l'IA en dehors du cadre autorisé et sans appropriation personnelle des contenus remet en cause l'authenticité du travail et peut relever d'une fraude.
• Sanctions : toute fraude établie expose le candidat à des sanctions dans le cadre des règles applicables à l'épreuve.

6. Engagement de l'étudiant

Lors de l'inscription à l'épreuve de TIPE, le candidat sera amené à signer électroniquement l'engagement suivant :

« Je soussigné(e) ……, reconnais avoir pris connaissance de la présente charte et m'engage à faire un usage transparent, critique et responsable de l'intelligence artificielle (IA) dans la préparation de mon TIPE.
Si j'utilise l'IA, je m'engage à déclarer ses usages et à en conserver les traces, à vérifier les contenus que je retiens, à pouvoir expliquer ma contribution personnelle et à protéger les données et contenus utilisés. Je comprends que déclarer l'usage de l'IA ne me dispense pas de maîtriser mon travail et qu'une fraude établie peut entraîner les sanctions prévues par le règlement applicable.

DATES CLES

Du 07 décembre 2026 au 11 janvier 2027 - 17H	Inscription et validation
Du 7 décembre 2026 au 19 janvier 2027 - 17H	Téléversement des pièces justificatives
Du 7 décembre 2026 au 11 janvier 2027 à 17H	Réception des pièces justificatives pour les demandes d'aménagement d'épreuves
Du 11 janvier 2027 - 17H01 au 19 janvier 2027 - 17H	Paiement des frais de dossier
Du 14 janvier 2027 - 9H00 au 4 février 2027 - 14H	ÉTAPE 1 - TIPE
Du 24 février 2027 – 9H00 au 08 juin 2027 à 14h	ÉTAPE 2 - TIPE
Du 1er mars 2027 au 23 juillet 2027 - 12H	Liste de vœux à établir
25 mars 2027 – 14h	Mise en ligne des convocations pour les écrits
Du 20 au 23 avril 2027	Épreuves écrites
02 juin 2027 – 18h	Résultats d'admissibilité
Du 10 juin 2027 - 9H au 18 juin 2027 - 14H	ÉTAPE 3 - TIPE
A partir du 15 juin 2027 - 14H	Mise en ligne des dates de passage pour le TIPE
Entre mi juin et mi juillet 2027	Épreuves orales
21 juillet 2027 – 20h	Résultats d'admission
27 juillet 2027 – 14H	1ère proposition de la procédure d'appel
30 juillet 2027 - 14H	2ème proposition de la procédure d'appel
24 août 2027 - 14H	3ème proposition de la procédure d'appel
31 août 2027 - 14H	4ème proposition de la procédure d'appel
3 septembre 2027 - 14H	5ème proposition de la procédure d'appel



e3a

POLYTECH

POLYTECH CLERMONT-FERRAND
Campus universitaire des Cézeaux
2, avenue Blaise Pascal - TSA60206 - CS60026 - 63178 AUBIÈRE cedex
04 73 40 54 13
E-mail : contact@e3a-polytech.fr - www.e3a-polytech.fr

La majeure partie de nos écoles sont partenaires des concours suivants :

ConcoursAvenir

concours POLYTECH